京城日報　朝刊　（朝夕刊合せて十頁）

義務教育延長問題

京城日報

政府が、義務教育年限延長に關する諮問案を、教育評議會の審議に附しつゝあることは、周知の通りであるが、大震災の爲めに非常なる打撃を蒙りたる國家財政は、克く其負擔に堪え得るか、又は今日强ひて之を實施しなければならない譯、即ち緊急を要するの實狀に在るか、といふことを考慮しつゝあるが、結局一時中央の已むを得ざるを觀念し、教育評議會に對する諮問案は、撤回さるゝに至るであらうと觀測されて居る。

義務教育年限の延長は、世の進步、民度の昇上に伴ふ必然の要求であつて、此事が識者の胸裏に徂徠するやうになつてから、相當の星霜を經過したのである、往年教育年限を二ケ年延長されたが、彼は要求の一部を充たすの意味であつた、而して其內容は、高等小學四年の課程から二年を割いて尋常小學科の四年を、六年に編成替をしたるに外ならぬものであつた、稱呼ふ處は、義務教育の名稱の下に編する、課程の年限が四年から六年に延長されたるに過ぎなかつたのである

實際夫れ迄にも小學教育の名を以て呼べば尋常科高等科合せて八年、即ち義務教育年限の二年を延長されたる後の今日で高等科の夫れを合せて同じく八年であつて、中等學校に進む者に取つては、前には高等科を卒業したる者、即ち小學全科八年の課程を卒へるの必要があつたものが改正後は尋常科の六年を終了すれば宜いといふことになつたといふ、夫れだけのことであつた。而して貧困者其他一家の事情已むを得ざる者の外、中等學校に進まざる者の多くは、郡の小學の課程を修めしむる狀態であるから、義務教育の延長といふも、國民教育向上の意味からすれば、格別の効果が期待される譯のものではなく、延長されたる二年間を、義務として價値無く教員に通はしめるといふ程度にまで推し廣げただけのことであつた。既に政府の意圖しつゝあるが如く、此上更に二ケ年の延長を、實施するとしても、程度の上から見たる効果は、無論大いに增進されるものと謂ひ得る次第であるが、第一次の小學程度改正後に於ける尋常科四年、高等科四年合はせて八ケ年の課程以上に延長されるのではない、却めて是だけなりとも、義務教育としなければ、時勢が之れを許さないといふ、最低度の要求である、而して夫れは退引きならぬ、痛切な要求である。

政府は、此の年限延長の爲め、三千萬圓の經費を要するのゆへに國民の負擔增加を憂ふといふのであるが、吾人の見を以てすれば、中等學校に於ては、中學校は勿論實業學校にても、小學校の年限を延長すると、同じ年限を短縮することが出來ると信ずるのである、夫は小學校に於ける教科目の按配に依つて、少しの不都合も無く行はれ得ることがあつて、同時に國民の負擔は、中等學校に於いて輕減され得るのであるから、其方に手數をかくれば、三千萬圓の負擔は、或は半減されるかも知れない、政府は此邊にも考慮を加ふるの餘地があると思ふ。法治國の民衆が義務教育を受けた丈けでは、法都の條文の解讀みすら出來ないやうでは、誠にお恥かしい事共である。吾人は如何なる犠牲を拂つても、政府が早きに當つて義務教育年限の延長を斷行せんことを望むものである。

京畿知事の祝辭

副共進會褒賞授與式に於ける

朝鮮副業品共進會出品に對する審査完了を告げ本日褒賞授與の式典を擧げらるゝに至りたるは洵に慶祝に堪へざる所なり

本會の概況を檢するに啻に出品の量と質とにて誇るべきものあるのみならず陳列宜しきを得觀覽者亦豫想以上の多數に上り既往斯種の企催と日を同うして談るべからざるものあり寔に盛なりと謂ふべし

今や嚴重審査の結果受賞者出品總數三百餘點を算するを見たるが如き一に當業者諸氏奮勵の致す所にして之が指導の任を擔ふ小職等の欣快措く能はざる所なり

顧つて我邦方今產業經濟の大勢を察するに歐洲戰後時に產業の振興に俟つ事急且切なるものあり殊に近く關東震災の餘響と帝國全般產業の動員を必須とする現狀に於て半島產業の情勢は未だ以て今日の小成に安ずるを許さず益之が發展に努むべき秋に際せり冀くば光榮ある受賞者各位は勿論一般出品諸氏亦一層奮勵斯業の發達を圖り以て國富の充實增進に努め本會開催の旨趣に副はれむことを聊一言を述べて祝辭とす

朝鮮總督府各道知事總代
京畿道知事　時實秋穗

副業共進會受賞者（二）

牡牛　黃海道黃州郡松村面　林亨煥
牡牛　平安南道平壤府　平壤畜產組合
豚　牡バークシャ種十一年二月生　忠淸南道公州郡公州面　公州畜產同業組合
雞　一番白色レグホーン種　京畿道水原郡安龍面　高木親爾
同　同道富川郡文鶴面　小松ヘナ
乾鰮　同道同郡永宗面　金允九
乾海苔　全羅南道高興郡錦山面　高興郡海蒼漁業組合
晒布糊　同道麗水郡巡水面　金寅杵
馬鈴薯澱粉　咸鏡南道長津郡中南面　金綸洙
叺　忠淸南道燕岐郡西面　姜屆周
[illegible]　全羅北道全州郡伊東面　李潤一
改良莚　慶尙北道永川郡永川面　羅鎭文
竹材　全羅南道光州郡光州面　曹秉順
木炭　全羅北道茂朱郡安城面　金善煥
カラマツ苗木　平安南道平原郡永柔面　柳永根
桑苗木　忠淸北道淸州郡淸州面　仲原近之助
輸出向帛布加工品　京畿道京城府雲泥洞　東洋織物加工株式會社　代表者　芥川鐐之助
明紬　咸鏡南道永興郡永興面　永興郡機業組合
綿地　京畿道江華郡松海面　高成根
絹布　平安南道成川郡通仙面　南瀨里織物組合
交織布　忠淸南道瑞山郡泰安面　李基升
綿絲網地　慶尙南道釜山府南濱町　福島源次郎
亢羅　平安北道寧邊郡寧邊面　林鎔濟
麻布　咸鏡北道明川郡下加面　金順女
莞草製莚席　京畿道江華郡華蓋面　金弘根
萩製籠　京畿道楊州郡伊淡面　曹秉道
バスケット　全羅南道羅州郡羅州面　盧元鳳
節摸細繼　同道同郡同面　山崎喜造
改良鞋　全羅南道靈巖郡靈巖面　靈巖產業組合
硯　咸鏡北道鏡城郡鏡城面鏡山洞　金榮琛
甕　黃海道瑞興郡木日面　鄭順鎬
油杉紙　慶尙南道宜寧郡　宜寧製紙組合
窓紙　慶尙北道慶州郡慶州面　慶州製紙組合
油杉紙　慶尙南道陝川郡　陝川製紙組合
除虫菊　忠淸南道天安郡成歡　成歡牧場
五倍子　全羅北道茂朱郡茂豐　李舜稙
大黃　忠淸北道淸州郡淸州　李亨戴
地黃　同道忠州郡忠州　尹政求

二等賞

實棉陸地棉　全南康津郡[illegible]岩面　尹至夏
同　忠北永同郡永同面　金義澤
同　全南羅州郡公山面　金相洙
同　同麗水郡召羅面　婦人棉作傳習所
同　同務安郡一老面　金贊午
在來棉實棉　平南龍岡郡大代面　申炳瑞
大麻　慶北靑松郡靑松面　黃在五
同　同義城郡丹村面　朴進道
同　咸北鏡城郡南山面　[illegible]致仲
同　慶北居昌郡邑內　居昌郡織物組合
苧麻　全北井邑郡山外面　金東奎
同　同高敞郡富安面　張來洙
莞草　全南羅州郡本良面　沈鍾大
同　慶北軍威郡友保面　金在洙
杞柳　忠南燕岐郡錦南面　久保田政吉
楮皮　黃海道谷山郡淸溪面　高廷燮
繭春蠶　忠南靑陽郡靑陽面　鄭興深
同　慶北安東郡北後面　權重淳
同　同奉化郡春面　金達榮
同　慶北達城郡北城面　徐邦甚
同　同軍威郡義興面　佐々木米次
同　京畿道京城府龍山　東亞蠶絲株式會社京城支店
同　全南谷城郡谷城面　李康述
同　同長城郡北三面　林殷九
同秋蠶　京畿道楊平郡古邑面　宋信用
同　江原道春川郡東內面　西村榮治
作蠶種　黃海道遂安郡遂安面　李宗淑
生絲　平北寧邊郡寧邊面　盧相實
同　慶北榮州郡榮州面　榮州郡農會
眞綿　京畿道漣川郡郡內面　李宗淑
苹果紅玉　平南龍岡郡陽谷面　鎌田喜兵衞
同　京畿道高陽郡纛島面　植田圭一
同倭錦　同　河原田甫
同　黃海道黃州郡黃州面　飯島幸平
同國光　平南　前野トウ
同倭錦　同道鎭南浦　原田銳策
梨晚三吉　全北南原郡南原面　笠井七二
同明月　全南和順郡和順面　朴賢畏
同　咸南德源郡赤田面　鮎井兵衞
同今村秋　慶南金海郡大渚面　大槻太一
柿富有　全南務安郡望雲面　重枝武人
同天神御所　慶南金海郡大渚面　成定政吉
同盤柿　同道咸安郡咸安面　趙文尙
葱頭　咸北吉州郡長白面　許應用
馬鈴薯　平北厚昌郡南新面　劉昌俊
同　咸北吉州郡陽社面　李柱赫
豌豆　同道同郡吉城面　金元燮
甘藷　平南龍岡郡吾新面　林命夏
同　忠南大田郡大田面　促成園藝組合
番椒　京畿道廣州郡彥州面　林文柱

話の種

◇米國女學生產兒制限に贊成　此間紐育の某女學校で校長が女學生全部にサンガー夫人の產兒制限論に關し贊否を尋ねたる處、女學生の大部分は產兒制限に大贊成した。理由は產兒を度々拵へては活動に差支るのみならず容色、健康を害するからといふのであつたと。

◇帝大出の留學生成績不良　米國の諸大學に英語や英文學研究の爲め在學してゐる日本人は可成りあるが日本の帝大出身者は大體に於て成績不良で、東京外語出身者や高商出身者の方が遙かに好成績であると（シカゴ教育雜誌所載）

◇ジュダヤ人の水平社は失敗　歐洲大戰當前迄世界各國人より非常に嫌はれてゐたジュダヤ人種は戰亂中財力等に於て多少の働きをしたのを鼻に掛けて威張り出し、戰後ジュダヤ人を他の各人種と同等に待遇せしめん爲め水平社とか人權尊重社とか人類同格社とかいふ名前の結社を到る處に設立し宣傳に努めてゐるが、宣傳すればする程各人種より嫌はれ、各國人との間を益々疏隔するのでジュダヤ人中には寧ろ米に一共和國を建てやうとしてゐる者もあると。

中西テント
天幕.雨覆.日覆製造販賣
M式巻上日覆
京城驛前
中西テント商會

從前通り營業繼續仕候
各眼科病院指定
眼鏡製作所
東京市本郷區弓町二丁目
高田巳之助商店
出張所　丸ビル四五六區

ツバメ印レコード
オリエントレコード
和洋樂器及蓄音器
音樂の初步は 1.2.3.より
樂器の御用は 電話光化門 123番に ドレミ
朝鮮樂器界の元祖
京城鐘路大通り鍾路警察署前
セヤマ樂器店
振替京城一〇七五六　私書京城局四八

商業登記公告
●株式會社朝鮮銀行（變更）
監事馬越恭平ハ大正拾貳年拾月九日其住所ヲ東京市麻布區市兵衞町貳丁目拾參番地ニ移轉ス
大正拾貳年拾月拾參日登記
右
全州地方法院群山支廳

商業登記公告
●支配人登記變更。大正九年拾壹月壹日支配人加藤利三郎ノ主人朝鮮無煙炭鑛株式會社ノ住所ヲ大阪市東區今橋參丁目參番地ニ移轉シタリ
大正拾貳年拾月拾六日登記
右
平壤地方法院江西出張所

○患者用松葉杖一組金參圓貳拾錢ヨリ五圓五十錢マデ各種下命ノ時ハ腋下カラ床マデノ寸法通知被下度候
▲義手足元祖如何ナル不具者デモ智隨病デモ器械術應用デナホル

理想的腸帶
義手足
松葉杖各種
專門製作　高野義肢製作所
電話本局壹貳貳六番
京城本町一丁目
（見本郵呈ス）

主婦之友
臨時特別號
東京大震火畫報

寫眞と繪畫で慘狀を傳へる
大震大火の畫報

今回の大震災に我が主婦之友社もつひに社屋を全燒しました。けれども『主婦之友』は萬難を排して大震大火の大慘害を讀者諸姉にお傳へするために臨時特別號の發行を敢行しました。幸ひ生を完うした全社員一同が決死の努力をもつて二百六十頁の大雜誌であります。……何人もこの際一冊を求めて後世への記念とすべきものは實に『主婦之友』の『東京大震大火畫報』であります。賣切れとならぬうちに何卒至急にお求めのほどを願ひます。『主婦之友』は從來も發賣後たゞちに賣切れとなることが多うございました。この際特に御注意申上げます。

◇（オフセット油繪）燃えつゝある淺草十二階……岡田三郎助畫
◇（三色版口繪）九段上から見た大火……山內神斧畫
◇（三色版口繪）燒けおちた帝劇と警視廳……田中比左良畫
[illegible]……寫眞版口繪
▲飛行機上から見た燒跡の慘狀……寫眞版口繪
▲貨車に積まれて避難する人々……寫眞版口繪
▲全市焦土と化した鎌倉の慘狀……寫眞版口繪
▲全滅した鎌倉の震災と海嘯……寫眞版口繪
▲主婦之友社の救護班の活動……寫眞版口繪
▲主婦之友社內の救護班の活動……寫眞版口繪
▲日比谷公園の新バラック村……寫眞版口繪
▲復活の曙光を見せた淺草公園……寫眞版口繪
[illegible]

千古無比の大慘害事實
大震大火の記事

▲鎌倉御用邸に山階宮家を御弔問（主婦之友社及び主婦之友記者は危險を冒して鎌倉に山階宮家の御慘害の跡をふんで御弔問いたしました。これは讀者への御報告であります）……松田鶴子

大震災遭難記
▲危ふく一家の全滅を脫れた私の遭難記（火焰を浴びて沼から東京へ走つた恐しき當夜の思出）……帝大助教授　森戸辰男
▲大火の中を重症患者を抱へて難を避く（多くの病人を抱へて火中を無事に逃れ得た其日の回想）……至誠病院長　吉岡彌生
▲二晝夜を病人と共に火焰の中を彷徨す（三日二夜を病人と共に逃れ步いた悲慘を極めた遭難記）……濱田病院長　松浦海三
▲天佑を得て九死の中に一生を得た私（一度は死さへ傳へられた氏が具さに當時の慘狀を描く）……小說家　久米正雄
▲危險を冒して救命に努めた當時の回想記（自からの危險を外にして救命に努めた血と涙の回想記）……救世軍大佐　山室軍平

▲佐紀子女王殿下を拜診中に殉職した吾妻博士の夫人を弔問（鎌倉御別邸に於て佐紀子女王殿下と共に一命を落した吾妻博士及び令息の不幸をお訪ねしてみた本誌記者は當時の夫人の慘憺を聞き得ました）……本誌記者

震災繪畫通信
▲死都と化した帝都繪畫雜記（一朝にして灰燼に歸した死の都をそゞろ歩いて感じたまゝを繪と文章によつて表はした長篇の讀物であります）……山內神斧畫
▲大震大火後の路傍スケッチ（大震大火によつて滅び去つた帝都の路傍には尙ほ多く悲慘な出來事が絶えませんでした。その繪と文章を見よ）……田中比左良畫
▲漫畫家の見た大震大火の記（震災當時の二つの出來事を漫畫の筆で描いて笑ふにも笑はれなかつた悲痛な事實の物語であります）……田中比左良畫

◇一家十七人を燒死せしめた當夜の思出（三萬數千人を燒死せしめた被服廠跡に於て同じく一家十七人を失つた京極子爵の悲痛なる物語であります）……京極高敏
◇幼兒を抱へて河中に遁れた恐怖の一夜（遁るゝに術なく河中に身を投じて危ふく一命を止め得た恐怖の思ひ出）……太田忠穗

本社の燒失と遭難中の活動（大火災に社屋を燒失し乍ら多くの危險を冒して雜誌發行のため遭難者救護につとめた本社の活躍ぶりを何卒御覽くださいまし）……主婦之友社長　石川武美

▲東京大震大火の正確なる記錄……椿純一
▲建築上から見た帝都破滅の跡……齋藤榮
▲横濱鎌倉橫須賀の慘狀視察記……飯澤天羊
▲生命がけで帝都を脫出した記……八代登
▲家を失ひ饑餓に泣く避難所の視察記……服部桂子
▲慘狀を極めた哀れな避難者慰問の記……瀨戸艶子
▲主婦之友社の罹災兒童への救護運動……實田文子
▲主婦之友社の救護運動に參加して……淺井くに

大天災の教訓
◇（震災雜感）日本の惱み……（田川大吉郎）
◇國民的試煉としての災禍……（綱島佳吉）
◇天災と天罰及び天惠……（內村鑑三）
▲（卷頭評論）婦人の立場から……本誌記者
▲空から見た東京慘害の跡……本誌記者
▲（哀話佳話）東京震災雜記……本誌記者
▲（震災哀話）慘死した名流……本誌記者
▲震災後に生じ易い法律問題……尾立維三

創作
震災とともにあたかも火の消えたごとき文壇において新しき復活の曙光をもたらすものは實に『主婦之友』の[illegible]
▲（長篇小說）嘆きの市（一家の沒落から初めて人生の悲哀を知つた富豪の一令嬢の痛ましい生活記錄です）……久米正雄
▲（長篇小說）火蛾（若き藝術家と美しき少女との夢のごとき戀愛の物語を獨特の筆を以て描いた長篇傑作）……里見弴
▲（海外小說）薔薇の床（英國で問題をひきおこした有名なる世界的懸賞小說を優婉な譯筆で試みます）……澄井利致
▲（漫畫紀行）異國膝栗毛（奇拔なる多くの漫畫と輕快なる文章によつて面白く讀ませる本誌獨特の長篇紀行）……近藤浩一路
▲（學校用小歌劇）[illegible]と・浪（博士が特に本誌のために寄せた新創作の新脚本です）……坪內逍遙

主婦之友社は今回の災害にも拘らず大阪市に於る家[illegible]展覽會を豫定の如く十月十九日より開催
特價金六拾錢（送料二錢）　一年分金六圓廿錢　半年分金三圓廿錢
東京市小石川區關口町百四番地　主婦之友社
本號は非常な好評で追加申込大殺到　目下再版印刷中　品切の節は本社又は賣捌店へ

支那の副總統
恐らく聲許りで設けまい

【東京電報】副總統の候補者として張作霖、段祺瑞、吳佩孚、唐繼堯の四氏が噂に上つて居る

張作霖氏 は反直隷派中最大勢力であるから張氏を副總統として自己の手中に納めて置けば內訌の起らぬ限り直隷は先づ安泰に見ゆるが然し張氏は曹錕氏の下に就き手を封ぜられるやうな眞似はしまいし直隷派も將來何時手の裏を返されるかも知らない張氏を承認する餘地がなくなるから恐らく張氏には本氣では持つて行くまい

段祺瑞氏 は更に角元老ではあるし麾下には盧永祥氏を始め相當の實力者があるから直隷派に取つて都合のよい事は勿論であるが然し

吳佩孚氏 は安直、奉直二戰の功勞者である直派中の最大實勢力者であるから曹錕大總統の下に當然であるが然し同派中には可なり反對があるからものになるまい又

唐繼堯氏 は南方の最近直派の四川攻撃士林氏が雲貴からの怒りをかつて攻撃を受けて居るから之を懷柔すれば勵くとも四川に於ける孫文派の熊克武但懋辛氏等を失脚せしめる事が出來るが太した効果はなく且張氏を牽制することが出來ぬ從つて當分副總統たる人物なく又大總統選擧と同時に行はるべく憲法に制定され且つその慣例であつたが改めて選擧をやり直すとすると又何百萬からの買收費を要するからこれ亦非常に困難であるこれを要するに人物がないこと選擧の策を失ふと金が要ること此點から恐らくは副總統は聲許りで設けまいと云はれて居る

近く北伐計畫討議
孫氏が反直派の代表を集めて

【上海十六日發電】孫文氏は近く廣東に軍事會議を開き北伐計畫を討議する筈で張作霖、盧永祥、段祺瑞、熊克武の諸氏等反直隷派の代表は全部列席すると傳へらる

臨時法制審議會總會
納稅資格を撤廢したいと藤子述ぶ

【東京電報】衆議院選擧法改正の件を諮問する臨時法制審議會總會は十八日午後二時より首相官邸に開會穗積、平沼正副總裁以下列席政府側よりは後藤內相以下出席穗積總裁開會を宣し次いで山本首相病氣缺席の爲め後藤內相代つて一場の挨拶を爲し終つて松田源治、坂谷芳郎兩氏と後藤內相との間に數次の問答あり三時十五分散會したが其內容は單に當事者の質疑答丈けに止まつたが後藤子は其席上今期議會に普選を提案する積もりであり且納稅資格は撤廢したい考へであると答へた

普選案は
今日の閣議で決定

【東京電報】政府の普選に對する態度及び該案の大綱については十六日五大臣委員協議の結果大體の案綱を取纏めたが尚十八日再開の五大臣會議で打合せた上十九日の閣議へ一應委員案として提出し各閣僚の意見を聽取し審議の上之を決定するに至るであらうと

婦人參政權問題が
日本にも早晩起るであらう
德川上院議長の普選談

【東京電報】普通選擧法案を來議會に政府が果して出すかどうかは知らない又如何なる內容のものであるかも全く知らない今日之に對して意見を求めることは甚だ迷惑である私としては之に對して意見を發表する譯には行かないが各種の意味合に於て多分選擧權の擴張といふことは免れない事と思ふ早い話が婦人參政權にしても歐米各國では既に許されて英國の如きは婦人の役人が出來相當の成績を擧げてゐると云ふ事實も聞いてゐる斯くて早晩我國にも婦人參政權問題は起つて來るであらう治安警察法第十七條撤廢の如き其第一歩と見做される勿論私は婦人に參政權を與へると云ふ事には贊成ではないが早晩此の運動も起るものと信じてゐる要するに私は普選並に婦人參政問題に對しての意見は避けたい、とて多くを語らなかつた

山本首相引籠

【東京電報】山本首相は十四日以來疾病を推して出務して居たが醫師の勸めに依り十五日午後の閣議にも出席せず引籠もり尚二三日引籠もるであらうが病狀は風邪であるから政務を見るは差支はないと

保險補給
却々決定せぬ

【東京電報】保險元請十二社の財政其他直接能力等の調査案は田農相に提出されたので農商務省では其調査案に基いて態度を決定すると共に尚他の會社の調査の全部を考究する模樣であるが農商務當局の談に依れば斯くの如き調査は損害高負債現在高等の細目に亘つて見れば各自に依つて異るが大體有價物であるから之に對し政府の有利なる獨立資金の融通を行ひ各會社の支拂額は會社の支拂能力に應じ個々別々の金額を支拂ふべきもので支拂金額其ものに政府が補給するは不可能との意見等があるが兩者共に根據ある補給金の支給には議會の議を經なければならぬ然るに各會社の支拂額を異にするは會社の存在を危くせざる程度の支拂ひといふ根本主義の精神に反するものであるとの意見もあるから決定には尚幾多の迂餘曲折を免れぬであらう

ロ氏市俄古着

【市俄古十七日發電】英國前首相ロイドジョージ氏は當地に到着したが同氏は加奈陀より亞米利加に入つた後各所で最も熱誠なる歡迎を受けた尚同氏は輕微なる熱の爲め居室に引籠り中であるが容態は重態でないと

朝郵と近海郵船の合併至難

【東京電報】本年七月近海郵船が日本郵船直系の朝鮮郵船を合併し內地朝鮮及朝鮮上海間の定期航路を開始する計畫であつたが關東地方大震災の爲め中止狀態となつて居たが最近更に再燃し殊に合同の前提として今回原出社長の辭職と共に郵船本社より某氏を社長に推薦し大阪商船の諒解を得て漸次近海郵船の圈內に收めやうとの意嚮であるが商船側は反對して居る殊に朝鮮郵船取締にして商船東洋課長野村治一良氏は商船の現在經營して居る朝鮮航路に影響するから合同計畫さへ困難であると云つて居る

總督水共臨席
褒賞授與式當日

釜山に於て開催中の朝鮮水産共進會にては來る二十五日褒賞授與式擧行に就き齋藤總督は松村殖産局長を帶同し又西村殖産局長は有吉總監代理として臨席の筈

補給金と公債は
是非共政府の諒解を得たい
東京にて 有吉政務總監語る

【東京支局特電】有吉政務總監は去る十五日上野驛着入京十六日總理大臣官邸に山本首相を訪問したが十七日往訪の記者に左の如く語つた

今回の天災に依りて國民は俄に平素幾多の施設に足らざるものあることを自覺したと思ふ殊に帝都と地方とを連絡する交通々信機關の如き東海道の幹線を切斷さるれば全く杜絶と云つても宜いやうな狀態なのは深く將來を考慮しなければならぬところであらう此際は一意聖旨に基き國民的に帝都復興の大業を成就するに努めなければならぬ、來年度の總督府豫算は勿論中央財政の緊縮方針を尊重して考慮すべきも朝鮮としては補給金も前年同樣千五百萬圓公債も既定額の二千萬圓を認めてもらはなければ重大なる支障を來すと多々ある點を諒解を得てもらはねばならぬ、共進會の如きは却て時局の要求に適つた爲めか開會四日間にして既に豫定の收入を上げた程の盛況で朝鮮産業界に一新紀元を劃したことを信じて疑はぬ次第で誠に喜ばしい

總監動靜

【東京電報】有吉政務總監は十八日午前九時首相官邸に山本首相を訪ひ十時辭去したが總監は明年度豫算其他の打合せを了した上臨時議會迄には一旦歸任し再度上京の筈であると

副共審査概評 (一)
一般に進歩發達の跡が見えるが
まだ〱改良奨勵の余地が多い

棉 本科の出品は二百九十五點此の人員二百七十三名で其點數は棉花栽培者の數に比し多くないが之を大正四年施政五年記念共進會當時に比すると斯業の進歩著しきを見るに難くない

實棉 出品は九月中旬の摘採棉で陸地棉にとりては最初期の分のみで一朔實棉重量、纖維の長さ等に於て不充分なるを免れぬ之に反し在來棉は開絮期早き爲め凡ての點に於て優良なるものが多いことを認めた

近年著しく進歩したのは出品物選擇法で著色棉、異種の混淆の如きは殆んど見受けられぬ、然し遺憾なのは徒らに一朔實棉重量の大なるを競ふの結果技巧を弄したるものが多かつたことである

陸地棉 は全羅南道務安、康津郡産は色澤良好であつたが其他に見るべきものなく優秀棉花の産地を以て鳴る全羅南道麗水、羅州郡産が稍不良であつたのは頗る遺憾とする所である纖維の長さ一吋に達するものが尠かつたのは摘採棉の最初に於ける産棉としては已むを得ざる所であらう纖維歩合は概して高く最高三六パーセントより三二パーセント五に及ぶ初期の産棉としては賞讃に價する乾燥、調製は何れも良好である

在來棉 は充分に其の特性を發揮したものが多く殊に京畿道産に優良見るべきものがあつて、在來棉の名産地たる平安南道産を凌駕せるは注目に價する纖維歩合に於て從來の記録を破つたものは平安南北道に各一點あり共に三二パーセントを超へたのは驚くべき事實である纖維の長さ概して一吋以下なるは本年の天候に因るものであらう乾燥調製共に良である

繰綿、打綿 繰綿は足踏繰綿機に依るもの過半數を占め手繰々綿器に依るものは少數である點々葉片を混じたるものがあつたが種子碎片の全く存在しなかつたのは喜ぶべきことである打綿は品質良好であるもの「カード」式打綿機を用ひしものは一點、內地式打綿機械に數點を認めた

席類、莞草、藺、蘆 草、天日草、杞柳、楮皮萩、葛及蔓 本科の出品は四百八十六點此人員四百八十人で大麻、苧麻等に優良品少くないが尚栽培作物に對しては向後耕種及び調製上一層の改良を望むと共に天然物の利用に就ても原料の保護採取調製上一段の注意を拂はんことを切望する

大麻 成鏡北道産之に亞ぐ慶尚北道産之に亞ぐ然れども一般に栽培調製共に改良の餘地多きを認める

苧麻 全羅北道の出品大部分を占め優品最も多く殆ど他道の追隨を許さざるの觀あり向後其の他の道に於ける生産は特に努力の要がある

莞草 慶尚北道軍威郡の特産に優秀にして全羅南道羅州産之に亞ぐ他は之に比し著しき遜色がある

杞柳 副業品製作原料として有望なるに拘らず今回の出品中優良品を見ないのは甚だ遺憾である

楮皮 黃海道谷山郡に優品を産し南鮮の主産地を凌駕せるは頗る珍とする所なり江原道産亦比較的良品に富む然し概して耕種調製に努力の跡の足らないのを遺憾とする其他天蠶品類、葛及蔓は其の尤なるもので就中葛は比較的良品の出陳があつた

蠶繭、蠶絲眞綿及屑物 本科出品は七百七十四點此人員七百三十八名で品質優良なるもの多く近年に於ける蠶業の進歩を證ふに足る、就中春蠶繭には優良品多く夏秋蠶品種の普及と統一とを證するに足る然れども仔細に之を審査すれば更に改良を加ふべき點が尠くない

繭 乾繭及び貯繭方法を誤り繭質を損じたのがあることは將來速に改良を要すべき點である又秋蠶夏蠶繭に品質劣等なるものの多きは品種の選定と飼育法の改善に深く注意を要する

生絲 概して色澤佳良であるが其整理不完全なるものゝあるのは遺憾である之が爲め品質を劣惡ならしめ繰量を減耗したものが多い

眞綿 一般に色澤佳良で工作に熟練せるを見るも藥品の用量を誤り爲めに纖維を弱からしめたるものが尠くない其形狀の區々たるは商品としての價値を損すること大なるを以て將來改良を要すべき點である

東拓の方針不變
復興政策の第一義は經濟管理
尾崎東拓理事の歸任談

東上中であつた尾崎東拓京城駐在理事は十八日夜歸任した、其談に曰く

帝都の復興は政府の方針が確定せぬので一向捗どらないが之に反し大阪は物資の需要激増と來るべき株式の騰貴を見越して素晴らしい活況を呈してゐる、然し臨時議會に於て政府の復興方針が決定すれば該事業の進行に伴つて外債其他の資金が流入するだらう外資が輸入されると通貨が膨脹し

物價の騰貴 を見るは當然であるから我財界及事業界は一時的好景氣を現出するであらうが日露戰役後に於ける實驗に徴して其結果の恐るべきものである事は明白である、隨つて今後に於ける政府の經濟政策は最も注目に値すると思ふが政府は恐らく日露戰役後に於ける如き放任政策に執らぬであらう、自分の意見としては市場に散布された中流以下の資金を吸集する爲めに

一、小額債券の發行
一、勞働者の强制貯金

等を行ひ出來得る限り零細な資金を吸集して通貨の膨脹を防止し一面に於て政府が物資の管理を爲す必要がある ツマリ復興政策の第一義は經濟管理であると信ずる、斯くして財界の安定を圖つたならば必ずしも悲觀するには及ぶまい東拓の鮮滿經營に對する前途の方針も政府の政策が決定しないので未確定であるが鮮滿共に既定の方針には少しも變更は無い朝鮮に於ける本年度の資金千二百萬圓の殘分四百萬圓も決して貸出を中止する事は無い自分は豫定以上に資金を出したいと思つてゐた分があつたので是等に對して此の際一時中止する事となつた譯である、過般ジンヂケート銀行團を通じて日銀から融通を受けた三百萬圓は九月に募集する筈であつた社債の一部に充てたもので其用途は未だ決定して居らぬ

東拓の事業 は嘗て殖民的の意味を帶び其創立された當時の方針を遵守して今日に及んで居るが時代は大會社が膨大な土地を所有して小作料を取つてゐるやうな時期を經過してゐるし土地を所有してゐると云ふ事が必ずしも農業の開發を意味しないから今後は拓殖資金の供給を主とし土地の如きは農民に分讓して今少しく大きな使命を果したいと思つてゐる

朝鐵工事中止か
震災の影響で內債募集困難に依り

【東京電報】東都震災の影響を受けて朝鮮私設鐵道合同會社の建設費二千萬圓の內債募集計畫が一大蹉跌を來した又之を外債に仰ぐには困難なる事情もあれば或は建設工事は已を得ず中止するに至るやも知れないと云ふ

朝鮮産業大會了る

朝鮮産業大會は十八日午後一時半開會、會員の演說に移り左記の如き問題につき各員熱辯を振ひ四時無事散會した

一、山林經營に對する經費の要求 山林會 佐藤虎次郎
二、關業調査法の設置を望む 商業會 小賀野清藏
三、産業組合法の施行並に殖會令の制定を望む 農會 木村良
四、輕視せられたる水産會の重要視を望む 水産會 十河彌三郎
五、産業開發の三條件 高陽郡守 吳煥
六、人夫の科學的能率增進法 京城府砂防主任 松永多鶴居

辭令

【東京電報】十八日附左の通り辭令があつた

任朝鮮總督府道理事官(七等) 朝鮮總督府道視學 伊藤孝
宮內省御用係仰付けらる(高等官七等待遇) 王子御用邸勤務を命す 正八位 中川興功

鐵道速成陳情

釜山鎭山鐵道速成期成同盟委員が十六日以來入城し各方面に陳情中なるが更に豐泉驛次郎、文尚宇、伊藤新義、孫晦山郡守は十八日朝弓削鐵道部長齋藤總督を訪問し陳情する所があつた

財政對策
研究有志會

石原鐵太郎、李軫鎬、大垣丈夫、大村百藏、渡邊定一郎、韓相龍、田中半四郎、元應常、古城菅堂、荒井初太郎、志岐信太郎の諸氏發起となり十九日午後二時より長谷川町公會堂に於て市民大會發起に就き有志會を催し有史以來人類に下された厄難中の最大厄難として世界を驚動せしめた關東大震災の爲め中央政府が財源の關係上勢ひ總督府特別會計今後の豫算に影響し一般會計の補給金公債支辨の事業等に斧鉞を加へらるゝが如きことあらば朝鮮の前途は寒心に堪へざるものがある此の際朝鮮の立場から對策を研究し場合に依つては市民大會を開催して全道の氣勢を揚げ政府及び議會に對して諒解を求むる必

金融趨勢

財界不況以來の變は日一日と現實化し大手筋の買控、中間景氣の豫想者の見込ちがひにより一般に警戒され金融界は一層の不振を極め本年一月以降貸出金の增減を見るに昨年のそれと大差なく唯僅に幾分の增額は示して居るものゝ之れは各銀行が努めつゝある回收不能に陷れる貸付金の整理に振替へたるものと見るべく二三月より七月にかけての漸次の增加を示すは例年出穀期に際し之が買入資金の融通を圖ると又一面夏物商品の仕入が殆ど此時期に限らるゝとに依る現象であらう、八九月は金融界最閑散時で隨つて資金變動の低下を見るのは毎年の例であるが本年は特に著しき減少がある樣で之は最も金融逼迫を物語つて居るものとして注目に値する、更に關東震災により內地金融の梗塞は益々絶望と云ふべく鮮に金融業者は益々貸出を警戒し回收に努力するであらうから帝都復興計畫に伴ふ中間景氣も一部の期待するが如き好況を見ること無く財界今後の趨勢は依然沈衰を免れぬであらう京城組合銀行に於ける十一、十二兩年の貸出に比較すると次の通りである

	十一年度	十二年度
一月	[illegible]	[illegible]
二月	[illegible]	[illegible]
三月	[illegible]	[illegible]
四月	[illegible]	[illegible]
五月	[illegible]	[illegible]
六月	[illegible]	[illegible]
七月	[illegible]	[illegible]
八月	[illegible]	[illegible]
九月	[illegible]	[illegible]

還元焙燒法の新工夫
鞍山製鐵とその沿革 (中)

米人一行の研究は鞍山の磁鐵鑛を基礎とし中大孤山一帶の磁鐵鑛を基礎として之を採掘して磁力選鑛法に依り貧鑛を富鑛たらしめんとするものである。大孤山一帶は鑛量相當豐富なるを以て此の方法を以てしても相當長年月に渉りて富鑛を得るであらう。然れども大孤山一帶又は其他の鑛床は磁鐵鑛のみにあらずして或る分量の赤鐵鑛を所有含蓄する。還元焙燒法は加熱瓦斯及還元瓦斯を作用せしめて赤鐵鑛を磁鐵鑛となしむるの特質なるが故に、大孤山鑛石は單に米人の立案なる磁力選鑛法のみを用ひずして併有赤鐵を磁鐵に還元の上磁力選鑛法を用ふるの一層有力なるべきを確めた。赤鐵鑛を還元して磁鐵鑛たらしむる方法は從來の方法が發見せられて居る。其單に發見に止まり試驗室の實驗結果のみ發表せられ未だ大規模の營業的施設を見なかつたのである。鞍山に於ては一步を進めて其營業的施設として實物大の設備に於て試みた。從來の方法にして世上に發表せられたるもの、多くは鑛石を粉碎加熱に間接加熱法を用ひ、鑛石の大さは多く小塊にせるものであつたが、鞍山にては中塊のまゝ直接豫備加熱をなし鑛鑛的に直に還元瓦斯を通過せしめて赤鐵鑛を磁鐵鑛たらしむる實驗に成功したのである。之を作業上の一大進歩と見なければならぬ。尚還元せる鑛石は直ちに水中に落下して之を冷却し還元の能率を上げたる等幾多の改良施設を用ひた。斯くて最も單簡なる爐の形式に依り完全に還元をなし得たと同時に加熱還元共消費瓦斯の經濟的見地に於ても充分見込ある實驗を積んだのである。既に完全なる還元鑛鑛を得たので他の方面に於て此の還元磁鐵鑛に對し更に進んで磁力選鑛の實驗を進め實物大の裝置に依り粉碎機、粉鑛機、磁力選鑛機、乾燥設備、燒結設備等完全なる設備を爲し運轉作業上選鑛の能率其費用等に間違なきを期した。其結果は磁鐵鑛を單純に選鑛せると之を還元磁鐵鑛として後選鑛せるとは其選鑛能率の上に於て後者の優秀なる成績なる事を確め得るに至つた。其原因として認めらるべきものは磁鐵鑛中に併有せられ居る赤鐵鑛が磁鐵鑛と變化して磁鐵鑛分の增大せる事、原鑛と燒鑛との硬度の差甚だしく相違あるが爲め後者に於て選鑛用動力の減少を來せる等主なるものであらう。要之に角磁力選鑛作業前に於て鑛石を還元焙燒する事は少くとも鞍山に於ては最も有利なる方法なる事を信ずるに至つた。

元來の鞍山一帶の鑛石は赤鐵鑛が最も多量である。一部大孤山の鑛床に磁鐵鑛の存在せるのみ其の大孤山の磁鐵鑛にして尚且還元焙燒を有利とする。其の他數ケ所の鑛山主に赤鐵鑛の存在せるもの此の還元焙燒法に依り盡く磁力選鑛を用ひ富鑛を採集せる事を得るに至つたのである。還元焙燒法の成功なりとせば鞍山一帶多量の鑛石は顧みるの餘地なかつたであらう(大孤山一帶を除く)其棄て顧みられなかつた鑛石は今や世に出で盡く富鑛となすことを得、還元焙燒法の經濟的價値に成功せることは製鐵事業上特に鞍山に於て特殊の功績となしければならぬ。從來還元焙燒法に就ては幾多の研究ありたるに拘らず、鞍山の新に實驗せる還元焙燒法は作業方法の上に於て一段の工夫を加へたるもとして特に聖要特許權を與へられたのである。最を以て觀るも其成功の上に於て當事者苦心考慮の成績を認めないわけにゆかぬ。

關西財界
商工業好影響
朝鮮銀行神戸支店長 松田義雄氏談

朝鮮銀行神戸支店長松田義雄氏は十六日入城せるが其談に曰く

內地財界の近狀如何と云へば概して前途の見込立たず從つて諸事業も進んで積極的に開始せんとするものはない併し大阪を中心に關西方面に於ては震災關係で一時に需要物類は非常の好景氣である結局西部地方は震災前に比し一般に好景氣を現出して居る而して更に之を詳しく言へば災害に直接關係ある商工業者は好影響を受けて居るが關係なきものは概して消極的態度を採つて居る商品は高價品は行き惱く活況を呈して居るは安物である絹糸布は需要期節に入れると震災に依り一層需要増加の傾向を示せる爲め災害前紡績會社は二割操短の操業短縮をなさんかの議もあつた樣だが震災に依り約二割方の生産力減退を來したと云ふので操業短縮問題も自然立消えとなり大なる失業者も出さずして濟む事になつた失業者と云へば災害後勞働者殊に熟練勞働者は各方面より引つ張凧となり賃銀が高い爲め一般である地方筋は米價安の爲め一般に不振狀態で金融界の如きも目下の處消極的保合狀態である

人事消息

▲關東軍司令官 新關東軍司令官白川義則中將は十八日東京出發橫濱より赴任の途についたが旅順にて尾野前司令官と事務の引繼ぎを爲すと(東京發電)
▲鈴木一氏(東拓本社金融課長) 十二日午前十時發赴任の筈
▲小西釜山府尹 十九日夜退城

ヨシアシ

◇東拓は今後拓殖金融に專心して小作米制度は近く廢止すると尾崎理事は語つて居る、いくら東拓でも小作料ばかり稼ぐのはモウ止めてもよからう。
◇副共審査長安藤廣太郎博士報告して曰く、始政五年記念共進會とは眞に隔世の感ありと、新しき朝鮮の育くまれゆく見よ。
◇北京大理院は月給不拂の爲め盟休をしてゐる、曹錕新大總統も智慧をしぼるか。
◇山本內閣は先頃來の府縣會議員選擧の實績に徴して札付知事の馘首や更迭を行ふと怒鳴る、既成政黨のあのジタバタする態はどうかい
◇朝鮮商業大會は朝鮮産業振作の決議をした、決議のみに終らざることを切望す。
◇大杉榮殺の慰藉料請求は一萬五千圓に上つてあると、要するに出版業者の一大損失か。

公會私會

◇總督官邸午餐會 齋藤總督は十九日午後零時半副業品共進會安藤審査長外關係者を官邸に招待して午餐會を催すと
◇度量衡檢査官吏會議 本十八日より二日間龍山總督府分室に於て度量衡檢査官吏會議を開催
◇東拓支店長披露宴 東拓京城支店では支店長更迭披露のため二十日午後六時半より朝鮮ホテルに晩餐會を催す由
◇道林業技術官會議 總督府各道林業技術官會同は本府第二會議室に於て西村殖産局長統裁の下に來る十八日より三日間引續開催する筈であるが其の日程左の如くである、更に右出席者は各道より一名及關係各局部の關係職員等であると
十八日午前開示、諮問事項答申午後林業試驗場視察▲十九日午前諮問事項答申午後諮問事項答申▲廿日午前指示、諮問事項答申午後關係品共進會視察
◇京城商議役員會 京城商業會議所にては十六日午後二時より役員會を開催し第一號、臨時朝鮮商業會議所聯合會開催の件第二號、內鮮人別評議員選出の件を附議決定した
◇海事出張所長會議 遞信局では釜山、仁川、鎭南浦、元山、木浦、龍岩浦、淸津の各海事出張所長を召集して十月十八日より五日間遞信局內にて事務打合會を開催した諮問事項十一件打合事項八十四件である

ホクの花柳界

化したが世間の景氣不景氣はどうであるかバロメーターである花柳界を調べて見ると [illegible]

[illegible]

大繁昌

[illegible]

第一高普運動會 [illegible]

海軍飛行演習

[illegible]

店頭裝飾入賞商店豫想投票用紙(一等)

价川輕便鐵道
大正十二年七月一日改正

驛名 / 列車番號	[illegible]
新安州發	[illegible]
安州發	[illegible]
北松里發	[illegible]
龍興里發	[illegible]
价川著	[illegible]
价川發	[illegible]
栗洞發	[illegible]
泉洞著	[illegible]

新安州にて朝鮮平安南道价川郡价川驛

山邑酒造株式會社京城支店
電話本局 八三、四八、四五〇、九四七番
サクラ正宗

産科婦人科 外科花柳病科
仁川濱町 入院隨意
鶴田醫院
電話七三四番

洋服を新調の御方は
印見本中より御撰擇あれ
羅紗!!!
印見本は英佛最優等製品を網羅せり
總ての點に於て必ず各位の御滿足を得らる
(見本帳マーク)
(秋冬物全部品揃)

國際寫眞情報
◎會員諸氏に謹告す
お待たせ致しました 十月分の關東大震災號は其筋の注意により改版の已なきに至り、且つ鋭意力復舊せざるため非常なる遲延を來しましたが愈々近到着致しますから何卒倍舊の御愛顧を乞ふ。
凄絶!慘絶!前古未曾有の大震災を永久に傳ふべき一大寫眞記錄、蓋し震災畫報中の壓卷。
內容 ○寫眞二百有餘面、犯罪入貢 ○震災前の東京(著色版) ○災害地圖及安政大地震圖(二頁續き大畫)
其の他通常の內容を具備す
國際情報京城支社
京城府和泉町一五一七

開店御披露
仁川府新町二六
うどん、そば
御手輕支度所
あうむや

新刷
製繩機
[illegible]

測量諸機械
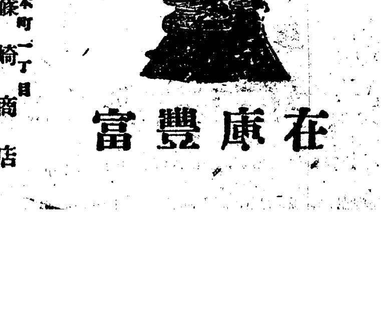
在庫豐富
京城本町一丁目
篠崎商店
電話本局六三〇三 振替口座京城一五四番

籾摺法の改革!
專賣特許 神八式脫稃機の出現
—スラズにムゲル—
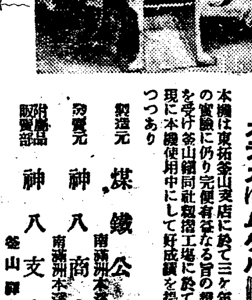
(型錄申越次第進呈)
本機は東拓釜山支店に於て三ケ年間の實驗に仍り完全有益なる旨の證明を受け釜山精同社籾摺工場に於ては現に本機使用中にして好成績を擧げつつあり
製造元 煤鐵公司 南滿洲本溪湖
發賣元 神八商會 南滿洲本溪湖
朝鮮總販賣部 神八支店 釜山驛前
朝鮮一手特約店 京城南大門通 戶田農具株式會社

巡査志願者諸士の爲め本書生る
最新刊 巡査採用試驗問題集 定價金八拾錢 送料四錢
本書は警視廳初め各府縣及朝鮮臺灣等にて最近巡査募集試驗に課せられた處の問題を編輯せしものなれば巡査志願者各位に此の上なき良參考書なり
○各方面大需集中至急申込れよ
○振替東京二八〇七〇番(代金引換料金十五錢を要す) 東京牛込區若松町六一
警成協會

羅災地精米家へ半價提供
一號機一馬力で一時間(專賣特許)

[illegible]
日本農工機業社

京城神社の例祭大祭で十七日は全市擧つて沸くが如き賑ひと……を前年同期の人數六百六十六名遊興數一萬二千百六十八圓四十六……一日九百圓乃至千三百圓の收入が……十六日一躍して二千十五圓二十錢

特陳大會

全國特産陳列大會は開會以來日を増すに從ひ氣勢を加へつゝある……十七日は一千二百九十三圓八十……錢に達し……一般陳列品の賣約は十一……

本町二丁目の子供御輿

新宿御苑の生花と花輪を
畏き邊りから被服廠跡の羅災者大供養に御下賜

兩陛下及び攝政宮には來る二十九日午後一時から本所被服廠跡に執行される羅災者大供養に際して特別の思召を以て御供物を賜はらるゝ事となり兩陛下には新宿御苑にて培養した生花々輪二基御菓子料として金一封又攝政宮殿下にも御菓子料として金一封を御下賜あらせらるゝ旨の御内意があつたが新宿御苑の生花を花輪として賜はる事は全く前例の無い事である宮内省では十六日午後一時早速東京府知事代理近藤學務課長東京市長代理佐竹内務課長に御内意を傳達したが市府當局も感泣して御受け申上げた尚各宮家も金一封を賜はる事に内定した（東京電報）

邦久王　臣籍に御降下

久邇宮邦久王殿下には廿五日少尉に御任官と共に臣籍に御降下遊ばさせらるゝ由承る（東京電報）

昇格と舍監排斥の爲め　崇義女學校盟休
五十六名の女學生は遂に寄宿舍を脫出した

米國宣教師センウリ氏經營に係る崇義女學校は平壤に於ける唯一の私立女學校として百數十名の生徒を擁し兎角生徒の素行に就ては多少の非難もあるが相當に秩序立つて居るものとされて居た、近時各私立學校の昇格問題が喧傳せらるゝに及んで玆の女學生も常に總督府の指定女學校に昇格することを希望して屢々學校當局者に運動方を要求するけれど今日迄何等具體化せぬのに業を煮やし數日前百十名の寄宿生が連盟で一、總督府指定女學校に昇格の件、二、寄宿舍規則改正の件、三、現舍監の交替の件の三條件を學校側に提出し十五日迄に確乎たる回答を要求して來た、學校側に於ては目下校長不在の爲め校長代理が急遽理事會を招集して善後策を講じて見たが昇格問題に關しては基本金を要する爲め今直に實現は困難な事情にあり他の二案も生徒の要求した十五日迄には回答する運びに至らなかつた、女學生側は學校當局の不誠意を憤慨して十五日から五年生の幾部を殘して全部同盟休校をして仕舞つた、そして五十六名の女生徒は十五日夜遂に寄宿舍を脫出して盟休問題は益々紛糾して行くらしい（平壤）

炭坑爆發　七十名生死不明

【撫順特電】撫順新坑老虎臺採炭所西方第十號坑内で十八日午前四時頃瓦斯爆發し折柄同所に作業從事中の支那人六十八名は生死不明である、直に救護班三班を組織して現場調査に從ひ尚死體に依つて救護に努めると同時に危險區域は目下密閉作業中であるが漸く午前九時迄に日本人二名支那人二名救護班に依り發見收容したが生命危篤である、急報により炭坑幹部及警務署員は現場に馳せつけ目下活動中である

鴨志田等の辯護人　花井上杉兩博士

甘粕事件の共犯者として收監中の平井伍長、鴨志田、本多兩上等兵に關する豫審は十七日小泉前司令官の喚問に依つて結了を告げ愈々近く公判開廷の筈なるが右三名の被告に對しては官選辯護人として花井卓藏博士に決定したらしく他に特別辯護人として三名の先輩及同僚等は目下頻りに帝大教授法學博士上杉愼吉氏に交渉中にて多分博士の快諾を得るに至るであらうと（東京電報）

電車の前に立塞がる

府内長谷川町三三番地津ガ濱洋紙店雇人金泰植（三〇）は十八日午後三時頃泥醉して光化門通り停留場の軌道の眞中に立塞つて兩手を擴げ電車の進行を妨害したので鍾路署員に說諭されたが却々聽き入れず喰つてかゝるので檢束された

面事務所に賊

春川郡春川面事務所に去る十四日夜窃盜侵入し財務課に入れてあつた手提金庫を窃取し金庫を破壞して小學校附近の山林に捨て現金百八十餘圓と税金納入告知書原本を盜んで逃走した所轄署では嚴探の上嫌疑者一名を引致取調中（春川）

看護卒の放れ業
汽車と二哩餘の駈つくら　首尾よく追付いて飛乘る

步兵第七十九聯隊第一中隊附二等看護卒梶田正男君は去る六日江原道平康で野營演習中、中隊長が不圖の外傷で龍山衛戍病院に入院するため其附添ひを命ぜられた、二人は六時二十五分發京城行の列車に乘る筈だつたが梶田君が切符を買うて居る間に汽車は中隊長だけを乘せたまゝ發車した、梶田君が驚いた時はもう遲かつた汽車は旣にプラットホームを二丁餘りも離れて居た『待て…』同君は一散に線路を走り出した、そして走り拔くこと二哩四分、遂に平康驛で今將に發車せんとする汽車の後部車掌臺に飛び乘つた身には、厚い羅紗服、腰に劍、足にはゴツ／＼したボロ靴を穿いてゐる、それに中食の飯盒に水筒、走る線路はバラスだらけ、とても普通の人間では出來ない藝當である、梶田君は其の中學時代門司長崎間（山陽道）の距離マラソンに於て一日半以上六十餘哩と云ふ好記錄の保持者であると

期待さるゝ自由畫展　一枚五十點苑

巖谷小波、島平三郎兩氏を顧問として來月一日から十日間本町三越吳服店樓上に開催する兒童自由作品研究會主催の兒童自由畫展覽會は非常なる好評を以て待たれて居るが出品點數は各校約五十點で參考品の出陳も歡迎し兒童作品には賞狀並に校名學年姓名年齡等を記入されたいとメ切は今月廿五日

刑事と詐稱

十一日午後一時三十分頃北滿洲寧北郡東關町一統戶李福植（三〇）外三名が府內鍾路通某飲食店で飲食中泥醉し福植は刑事部長であると詐稱して手に餘るので鍾路署へ突出された

副共挿話
年來想思の二人が大神宮で擧式
本館の女看守きみ子孃の慶びに滿るきのふけふの思ひ

朝鮮總督府の副業共進會には女看守が給さん協贊會の接待をする白地美人の群など二百餘名の美人を網羅して日毎殺到する男性を惱殺して居るの思ひに堪へざらしめてゐるが此處に可憐にも又美しい戀の物語りがある

本館入口を飾る美術家淺川伯教君の農夫像を右手にとつて行くと暫し、年の頃は十七八清澄した眸をして描いた樣に眉が濃くいつもいつも、にこやかにしてゐる女看守がある、何を思ふか時折り恍惚と考へ込むことをしてゐるかと思ふと、獨りの看守に肩を叩かれて頰を赧めてゐる、このお孃さんは南米倉町の去る鍛冶工の娘さんでキミちやんと言ふ

キミちやんは共進會が開かれるまでは黃金町のある會社に女事務員を勤めてゐた、性來亡くなつた獨步のものが好きで獨步選集のある部分などは暗誦してゐる、さうした環境に生ひ育つたせいか非常にセンチメンタルな浪漫家である今年の夏獨步忌擧で××會社の本田親章と云ふ青年と相識つてから總ての戀の娘が經驗する淡い物思ひに耽る樣になり、どうかしてお父さんに打明けて晴れて夫婦の緣を契るべく幾度か心に決めて見たが三つの歳に母に別れてから十五年の永き、男の手一つに育てゝ今は父も老境に入りたゞ自分の成長をたゞ一つの望みに生きてゐる樣な父の姿を見ては堅く決心して心も鈍り勝に、たまの逢瀨を生命として生きて來た、親章も同じ想ひに一人の母、妹にそれとなく與へて見たが本田の家を嗣がねばならぬ身は何うにもならなかつた、嬉しい戀の甘酸に醉ふた二人はある夜何事かを打ち合はした——

そして共進會の蓋は開いた、第三日目の日曜日親章は母と妹とを伴ひキミちやんの受持區域の所に來た、二人は微笑み交した、そして本田親子三人のものは飲食店街の東京ずしに腰を下して晝餐を認めてゐた、軈て食事を終つて茶を呑み勘定をしてやらうとすると、親章の懷中がない、彼は色を變へて驚いた

キミちやんは實は前から預つて置いた懷中を持つて時間を計つて、本田親子の處に來た——あなたぢやなくつて——知つてる癖に——物腰靜かに尋ねたものだ、實直な昔氣質の本田の母親は感激していろ／＼キミちやんに話しかけた、物腰も靜かで、言葉もハツキリしてゐるし母親の心には斯うした娘さんなら、と親章のお嫁さんのことが浮んだ、熱ひ思ひに身を焦してゐる二人の策戰は見事圖に當つた、然し本田のお母さんはこの二人のお芝居を見拔いて了つてゐたが永年の間身一つに母娘三人の爲めに中製を中た誤りの悴がひたすらに孝養を盡して吳れることを思つたとき、母親らしい寬大さがあつた、さうまで思ひ合つてる仲ならばと言ふので町總代をしてゐる篠山さんを仲人にしてキミちやんの家に緣談を進めて見た鍛冶工をしてゐるお父さんも可愛い娘が思つてゐる男ならと言ふので日を定めて兩家の親達が見物に來て饗食を共にした、二人は一生懸命に親を說いた、御氣さうな娘さんだ、眞面目な娘さんだ——と話が纏まりキミちやんはこの共進會が濟むと月の末あたりには總しい人と龍山の大神宮樣で結婚式を擧げる運びになつてゐる——今から毎日ニコ／＼してゐる。

副共漫畫（六）

第二參考館內、忠南は叺の本場とある下で默々として叺を編つてゐる二人の鮮人を御覽なさい、彼等は將に無言の樂師である、その絃は粗末な數條の繩であり、その組立は粗末な木片であつて、喧騷此上も無い文明的な第二參館者の中に微妙な響を耳に傳へてくれる。試みにこれを御覽なさい彼等は何時行つてみても懈いてゐる。その默々とした表情、熟練さ、さうして同じ館內で今一つ進んだ同じ樣な機械を一人の子供が繰つてゐるのを見出した時、唯もが感じ得る微妙な音樂は彼等を奏でてゐるのである。

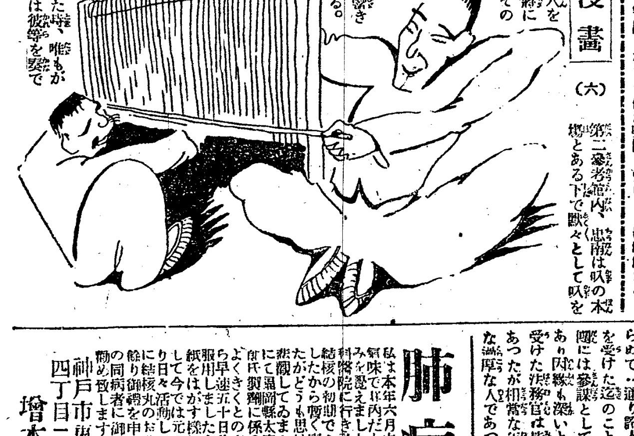

肺病　全治御禮

私は本年六月中旬より風邪の氣味で其內だん／＼胸部に痛みを覺えましたから近所の內科醫院に行き診察を受けると結核の初期であると云はれましたがどうも思はしくないので新聞紙で福岡縣太宰府中新開廣告を見ましたか太宰府光圓次郎氏の製劑に係る結核丸が大層よくきくとの事を見ましたから早速五十日分の郵送を受け服用しましたら飲むに從つて紙をはがす樣に全治いたしました、今では元の通り元氣になり日々活動して居ります是も偏に結核丸のお蔭ですと嬉しさの餘り御禮を申しますと共に世の同病者に御服用の程切に御勸め致します

神戸市東尻池町四丁目一二五　增本喜次郎

京城學組の頭痛の種
宿借の師範附屬小學が期限內に立退くかどうか

京城師範學校の附屬小學校は學校組合の南山小學校を來年三月末日までの契約で借受け授業中であるが一方附屬小學校は目下新築中なるも到底來年三月末までには竣工の見込みがない、然るに組合側では來年度は是非一校を擴張せねばならぬ必要に迫られて居る狀態であるから師範學校が契約通り返還して吳れるだらうかと今から憂慮して居る向が多い、之に關し總督府學務當局は語る、設計や敷地買收の都合等で請負に附するのが約二箇月後れた從つて最初の豫定通り年度內に竣成せしむる事は困難である、請負契約は來年六月一杯と云ふ事で請負者は元學校組合議員であつたとか云ふ小杉組で而も此の請負者は期日を確守すると云ふ事で評判を取つて居るのだ相だから六月中には必ず竣工すると信じて居るが、校舍が出來上つても直に入れると云ふ譯に行かず種々の設備や準備が要るので、どうせ來年の第一學期中は殆ど新校舍での授業は不可能であらうと思ふ、さうなると組合へは返還せねばならぬし附屬の兒童を如何しようかと云ふことに就ては當局としても非常に苦心し考慮して居る所であるが何とか兩方不都合にならぬ樣な處置を採らねばならぬと思ふ。

沈下潜水艦七十號　五十九日目に浮揚
艦首が水面に現れた時　印度丸から歡聲起る

潜水艦七〇號浮揚作業は十八日朝七時半から開始し二百五十噸の起重機を利用して艦首三尋を一氣に吊上げた結果印度丸の右舷に白色日本のテレスコープがスックと突き出したので一同は愉快の餘り一齊に萬歲を高唱し直に軍艦旗を揭揚した、潜水艦沈沒以來五十九日目である

簑龜の樣な艦體　苔や蠣殼が附著してゐる

『起重機かゝれ』の號笛たる喇叭の音と共に更に艦尾は見る／＼吊上られ司令塔も又其の姿を完全に現した印度丸及び二起重機からは百雷の如き歡聲が揚り船上の高橋指揮官、松方社長は片唾を呑んで浮揚しつゝある艦體を見詰めてゐる司令塔はハッチが開かれ其の欄楯のブイは最早腐敗し切つてボロ／＼になり艦全體には一寸餘の苔が附著し赤い航海ランプさへ苔が附著しそれに蠣殼さへ喰ひ付いて宛然簑龜を見る樣な感じを與へた時に午後二時半尚十九日は死體取出し作業を爲す筈である（神戸電報）

支那から條件附で職工を募集する
東京橫濱の復興工事に

震災地の東京橫濱方面では家屋建築其他土工等の熟練を要する職工の不足を告げつゝある模樣であるが最近支那延吉道尹から延吉縣知事に宛てた通牒に依れば、日本政府は船津大總領事をして震災地の家屋建築に要する職工を支那東三省から募集することを張作霖氏に交渉中であつたが此の程條件附きで承認を得た其條件と云ふのは、職工を雇入れた時は家族の生活費として百二十元を先づ渡すこと、職工の募集は強制的にしないこと、職工は竣工後は全部送還すること、職工が日本に滯在中死亡した時は其死亡原因の如何に拘らず一人に就き八百元の弔ひ金を支拂ふこと等である

僕の喚問は當然
證人として取調べられた迄さ　小泉少將歸宅して語る

夕刊所報十七日甘粕事件の證人として軍法會議に召喚され三時間餘に亙つて取調べを受けた前憲兵司令官小泉少將は歸宅して語る『僕が喚問を受けたのは順序からして當然の事で甘粕事件に就ては九月十八日田中陸相に報告したのと同じ事で事を未然に防がなかつた事は殘念であつたが知らぬ事は知らぬで一通り證人としての取調べを受けたのは以前に一師團に參謀として勤務したことがあり內緣も深いところだが職問を受けた法務官は皆知らぬ人のみであつたが相當な待遇で極めて親切な態度な人であつた』（東京電報）

三券番藝妓　溫習會
前景氣盛ん

朝鮮、漢城、明月舘組合と三券番聯合會主催の藝妓溫習會は愈々二十日、廿一日の兩晩京城劇場で開演せらるゝ筈で前景氣頗るよく振興の意味から三券番の綺麗どころや踊自慢が擧つて出演すると云ふので素敵な人氣で入場料は五十錢均一、番組は其後左の如く變更された

初日▲長唄鶴亀（踊衣裝付）▲琵琶橋中佐▲常磐津栗餅（踊衣裝付）▲義太夫朝顏日記宿屋の段▲清元三社祭（踊衣裝付）▲長唄鏡獅子（素ばやし）▲清元夕立碑（素うた）▲常磐津勢獅子（踊衣裝付）▲長唄京城四季の遊（踊衣裝付）

二日目▲長唄俄植（踊衣裝付）▲琵琶實盛▲常磐津栗餅（踊衣裝付）▲清元保名（素うた）▲清元三社祭（踊衣裝付）▲長唄鏡獅子（素ばやし）▲義太夫先代萩▲常磐津勢獅子（踊衣裝付）▲長唄京城四季の遊（踊衣裝付）

豫想投票
店頭裝飾入賞　各商店得點數（十八日正午まで）

二〇五票	丸三吳服店
一五六	丸一吳服店
五六	玉や吳服店
五三	ちゝぶや毛織物
五三	信鐘時計店
五二	伊藤履物店
五一	富士屋時計店
二一	三中井吳服店
一〇	明治屋京城支店
六	大澤京城支店
六	ますや吳服店
五	平田雜貨店
五	やまむ吳袋店
二	岡電氣店
二	京城商會
二	龜屋支店
二	小林吳服店
二	夏川小間物店

一點宛三越吳服店▲鳳織万年店▲鐘元毛皮店▲しらぎや京染店▲淺川瀬條店▲明治屋時計店▲增田吳服店▲大有商會▲和信商會▲韓敬善商會▲潤光商會▲尾琴屋商店▲日之丸小間物店▲海市商店

店頭裝飾の審査發表
廿一日と決定

會期中の店頭裝飾競技會の審査は最初十九日發表する豫定であつたが其後同日は單に審査のみに止め發表は二十一日附の各新聞を以てする事になつた

全鮮素人角力の覇權
『鴨綠江』が握る

夕刊所報十八日副共會場內に催された全鮮素人相撲大會は午後に入りて愈々白熱化し中入後を見詰つて力士の中より十人を拔いて東西對抗相撲を行つたが決勝五人拔きで東方の大關格である安東縣選出の鴨綠江（佐藤倉二）は西方の選手高見山、騷屋洋、玉の井、松風、笠山などの五人を一氣に拔して優勝大關を獲し全觀衆の……

畜犬品評會　と繩綯ひ競爭

副共會場內で今十九日は全鮮畜犬品評會並に繩綯ひ競爭が開催され品評會には全鮮各地の天狗連が自慢の畜犬を出陳すべく繩綯ひ競技は午前十時から競技場にて開催さるゝ筈で何れも人氣を呼んでゐる。

野外撮影大會
廿一日郊外往十里で

京城寫眞同好會の主催で二十一日（日曜）に市外往十里で秋季野外撮影大會を開催する由參加者は當日午前九時までに光熙門電車停留所に集合の事、入會金一圓辨食を給すると、成るべく多數の參加を希望する由にて希望者は前日正午までに明治町鳥田寫眞機店（電本一九一九番）へ申込まれたいと

火藥廢棄處分

十八日午前十二時頃高陽郡恩平面弘濟內里玉泉庵附近にある府內南大門通り鈴木火藥店の古い火藥八十餘貫を同地弘濟川原に於て馬野警務部長本府石川、道廳本田保安課長、倡田西大門署長等現場に出張監督の下に廢棄燒失を行つた

演藝案内

黃金館　松竹キネマ直營　毎日晝夜　◯當る十七日晝間より　◯實寫　曲藝のいろく　全壹卷　アロー映畫　◯喜劇　蹴取りメスン　全二卷　說明　藤井正夫　ヴーナーブラザース　連續大活劇　死の渦卷　第四回目　全四卷　グレース、ダーモンド孃主演　大森林の光景は破れ善惡の爭闘は猛獸を加へ凄慘を極む　說明　桃山ロンゾ　ファーストナショナル映畫　アニタ、スチュ、アート主演　人情大活劇　激浪の一舟　全六卷　近頃にない名編であり名映畫であります　說明　渡邊、藤井、南　ワグナー作　ローヘングロン　松竹キネマ特作品　指揮高田浩平　巨星井上正夫主演　氏は最後の告別を殘して西歐の彼方へ！當分の間氏の藝術に接する事が出來なくなりました、▲文藝映畫　噫無情　第二篇後編　四卷提供　（レ、ミゼラブル）ジャンをしてコセットを救ひ出す目的が無かつたならば終生、獄舍に過さねばならなかつたかも知れぬ、ジャンはコセットに依つて再び新しい人生の門出に立つ事が出來たのだつた、　說明　南敏夫、渡邊春波

大正館　國活特約　毎日晝夜　當る十六日より封切公開　▲喜劇『デブの洒落者』　長尺　△ラスキー會社映畫　ウオーレス、リード主演　▲正喜活劇『ダンス狂』　全五卷　△メトロ映畫　▲大活劇『腕力主義』　全五卷　酒癖の悪い父親の相手になつて居たジョニーは長じて名拳闘家になつた然し彼は許婚ローイの爲に惡漢の社交界の女と交際する爲身分を秘して居たが許婚と父の前で拆手した　▲新時代映畫劇　松竹キネマ第三回超特作映畫『村井長庵』　全七卷　勝見庸太郎、正邦宏、川田芳子、大共演　村長の娘お光の顏は清か濁か炭燒長兵衛が永い生涯の命の泉であつた、もゆる初戀の切ない思を抱いて與郷に志した彼は湯澤清丹により名聲となつた週然江戸で遭つた時はすれ道十郎の妻となつて居たがお光の事は忘れられなかつた暴風雨の夜彼は兇刃をきらめかして道十郎を殺し次で山犬三次をも倒した奇異な運命に翻弄された煩惱兒長庵は法により永久に葬られたかくて兇鬼長庵の名は永久に呪はれるであらう

喜樂館　日活直營　京城本町壹丁目　電話五九七番　當十七日祭禮特別大公開　實寫　米國水泳大會　全一卷　滑稽　快漢せるマッキスト　一卷　尾上松之助一人四役　妖怪奇談　時雨傘　五卷　日活會社京都派大傑作として松之助が四キネマ界に於て激賞されて居る技巧に驚かされた所に近來に無き出來榮である恐ろしい因果が尾車の樣に廻る奇々怪々として全編皆此れ恐怖と戰慄を覺ゆる因果物語である　米國パテー會社　チャールスハッチスン主演　連續活劇　豪傑ハッチ　四卷　第九編大金の下。第十編屋頂の急端將に佛徳に達し又もや獨特のオートバイ大冒險に入つて來る　日活向島派大作品　日野鳴竜獨演　島衣香一。酒井米子主演　鈴木歌子。若葉薰子助演　悲劇無情　哀愁の曲　六卷　虐げられた若き作曲家の惱み生活苦と戰ひ貞操を守る妻彼等を圍る環境それは悲壯なるメロデーである……　辯士　田映曉、河合峰月共演

中央館　マキノ映畫　毎日晝夜　當る十七日より特別大映畫提供　◯實寫　工社週報　一卷　◯マキノキネマ特作映畫　市川幡谷片岡市太郎共演　甄國定外傳　赤城嵐　全六卷　◯ユニバーサル會社特作名畫　エディポーロ氏大奮闘編　大連續大冒險　大魔王　第三回目四卷提供　サタンの迫害は愈々急となりジャックの運命は死に至らんとしてゐる、ジャックの死の大猛闘の物凄さ……　◇マキノキネマ特作映畫　◇森靜子、若村茂樹、山本日出子共演　哀劇　村長の息子　全五卷　何か埋め樣として土を掘つてゐる怪しい老婆を村外れで見た漂泊者はその哀れな老婆を即いた可愛い孫娘の爲に男から捨てられた可愛い孫娘の爲に罪を犯した老婆の口から何が語られたでせう

京龍座　龍山　電話三二一番　來る十月十九日より開演　◎喜劇白鳥會一行　秋の京城劇界を賑はすべく喜劇界の明星新進若手揃の一行を以て舞臺に充實せしめ狂言の旅きは目新しさを選び演出方々新規軸を以て又本會獨自の得意の座員とは全部芸術一座の御引立て相成度伏て願上候　一等御觀覽の際一等に於ても好劇家各位と接する事と相成り候間御引立て相成度伏て願上候　▲入場料破天荒の大勉強　一等一圓二十錢二等八十錢三等五十錢軍人小人半額　▲御注文　本月十九日初日に付相成可く前日の當日場御注文御申込み下度御なじみ深き白鶴會に付皆さん御待ち兼ねの折柄なれば宜敷御來場の程は面白くありません故電話にてもお申込み下さい京龍座事務所

京日案内

流經新藥レスソリン　閉止四五ヶ月以內に確實なる效用を以て流經作用を有せり藥價一瓶貳圓五拾錢一劑增說明書送料四拾五錢切手添申越屋は三錢切手の方は大阪北區曾根崎上二丁目三六地　常盤藥院

五號活字十六字詰五行一回金壹圓五十錢廣告名へ一回毎二十拾錢增料金八前納ノ事

株券　金融　自九時至五時　日歩安取扱申上候　御照會大第御返信　明治町一ノ五　電話本局二二四〇番　竹下九

毛皮なめし並に仕立　鳥獸類製剝製鳥毛羽買入高價　皮鳥毛貿易商　京城本町二丁目　元　行　電話二〇六五番

電話　賣買仲付金融低利迅速　公債債券高價買入御照會大第直報　明治町賣化病院裏　小出電話會舘受　井上商會

恩給　年金退職料扶助料低利立替　公債及び賜金保管通帳有價證券買入　京城古市町三五（電本局六九一）　江州屋本店假營業所

恩給　年金退職料扶助料即時立替　京城並木町八十八番地　新町高野山下　安藤商會

公債　債券特別高價に買入候。御相談大第参上　京城黃金町三丁目若草町停留所傍　佐野喜平　電話本局六七六番

民衆　法律相談、相續無料登記、訴狀文案其他諸件斡旋敏速　受託　法律相談所　京城府南大門通貳ノ一三六　朝鮮新聞販賣部階上　仁俠館

ほねつぎ　もみりょうじ　一切の治療御依頼に應ず　京城明治町貳丁目　柔道館　道場

買入　商業帳簿其他屑紙類は電話御一報次第御伺申候　本局一三六六番へ地方御振替京城八六八三番　京城旭町一ノ二（旭の出湯前入）　齋藤商店

賣地　市內社稷洞一七三番地坪あり御希望の方は左記へ　草葺一棟並敷地四拾五電話本局二二七番　金秉鶴迄

觀相　石龍子先生直傳　從五位勳五等（醫學）酒井三郎太　京城本町五丁目八十一番地　電話本局一一九二番

讓る　醫院市內中央絕好の場所室數十六入院の設備あり器械藥品電話其他一切現狀の儘御希望の方は御來談　姓名在社

女中　二十歲より三十歲位一名小學生二名の世話せられたし裁縫と勉强の時間有家庭的優遇す　江原道春川　大和屋吳服店　田中定造

貸家　黃金町一丁目好適場所會社、商店向き貸家外に住宅向あり希望者ハ御來談　齋町一丁目　電本一三四〇　津田光積

古本　●●高價買入●御報次第即刻參上仕る可く候●電話參九五番振替九七一〇番　京城本町貳丁目　群書堂

福德　無盡株式會社　長谷川町五八　外交員至急雇入上招聘　內鮮男女老幼不問

都の花石鹼

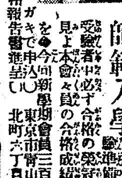

本會は帝國大學教授文學博士高楠先生を會長として奉る

小學教員　志望者と師範入學

志望者の爲に本會獨得の受驗準備講義錄を發行し多數受驗者中必ず合格の榮冠を得せしめんとす。見よ本會々員の合格成績の如何に良好なるかを◆今回新學期會員三百名限り募集。詳細は特典あり入會希望者はハガキで申込（◯）次第會則見本及會員合格報告書進呈し　東京市青山北町六丁目　日本師範教育會

時計と寫眞機

貴金屬　寶玉石　銀器　銅器　錫器　活動寫眞機　幻燈機　各種材料

株式會社　大澤商會京城支店　京城本町壹丁目　電本二六二番三三九番四八〇番　振替貯金口座京城二三二

大いに威張つて御愛用下さい　內地酒に變らぬ處に銘酒朝の花の特色が現はれてゐます

醸造元　朝鮮論山　朝鮮酒造株式會社　京城黃金町三丁目　京城出張所　電本局二一九七番

販賣店……各地信用ある店に在り

魂の力【第九十四回】

中川助作 小寺柳村畫

廢屋の月

泉少年は、日の暮に歸つて行つた。審一郎は只獨り小屋の内で、ぼんやり考へ込んでゐた。

夜になると月が出た。微白く冷い月光が窓から小屋の内へ流れ込んで來た。小屋の周圍では、夜露に顫へながら蟲が鳴いた。

審一郎は此まゝ寢るには早いと思つて、小屋の外へ出た。黑い影を横たへてゐる廢屋の屋根の上に白銀のやうな月が懸かつてゐた。郊外の靜かな夜氣の中へ、街の雜音が、遠雷のやうに聞えて來た。

その時、審一郎は、不圖人の足音を聞いた。それは誰か此小屋の方へ、近づいて來るやうな足音であつた。そして間もなく月光の明るい路上に、人の姿の動くのを見た。

近づくまゝに、それは軍服の人であることが知れた。それは稔郎であつた。

『審一郎ぢやないか。オイ審一郎僕だよ稔郎だよ』と云ひながら、稔郎は佩劍をガチャ〳〵させながら近づいて來た。

『兄さんですか、被來やい』

審一郎は木で鼻を括つたやうに、何處か素つ氣ない物の言ひかたであつた。

稔郎は、そんな事には一向に無頓着でいつものやうな快調子で話すのであつた。

『どうも驚いた。わざ〳〵千駄ヶ谷まで行つて見ると、あの家には近隣が聞えて見知らぬ人が入つてゐて、家内からは嬰兒の泣聲が聞えて來るぢやないか、驚いてお前の移轉先を訊てみたが、明瞭した事が分らないだらう。家を尋ねて來るまで、一と通りの骨折りで無かつたよ』

審一郎は稔郎を案内して小屋の中へ入つた。それは四疊半ほどの狹い一室限であつた。

『如何にも是は酷い。他に何處か宜い處は無かつたかね』と、稔郎はそこらに轉がつてゐる、瓦落太道具を押退けるやうにして、上り框に腰を掛けて、家の中を眺め廻しながら言つた。

『僕はねえ兄さん、故意と斯う云ふ場所を撰んで入りました。僕は棄られた世間を、僕の方からも棄てゝ了つて、少時安で時機を待たうかと思ふんです』

審一郎は、反抗するやうな語氣で言つた。

『あはゝゝ甚く厭世的になつたものだね。お前も其處まで決心をした事なら、僕も決して止めやしないよ。併し彼の一件は何うなつたんだ』と、稔郎は訊いた。

『彼の一件と言ひますと?』

『塚谷の借金さ。此間は彼んなことを言つて別れて終つたが、僕は氣に成つてならないものだから、若し金が出來ないやうだつたら、僕が中へ入つて、もう少し支拂を延期して貰ふやうに話をして遣らうかと思つて、その相談にやつて來たのさ』

審一郎には、兄の親切が身に浸て嬉しかつた。

『有難う、けれどもね兄さん、安心して下さい。何うにか斯うにかして、五千圓の金は調達ました』

『えッ金が出來たつて、そりや素敵い。何うして出來た?』

『京子が身體を賣りました』

審一郎の聲は、急に悲痛な調子に變つた。

『京子さんが身體を賣つた……?』

稔郎は鸚鵡返しにさう云つた。悲しい暗い幕が急にスッポリと頭上から垂れ下つて來たやうに彼は只何となく胸の塞がる思ひがした。

『はい京子は到頭藝妓になつてしまひました。而して三千圓餘りの金を調達て與れました。殘りの千五百圓程は、工場の殘品を整理したり、千駄ヶ谷の家の家財道具から僕の古洋服まで賣拂つて漸とのことで調達ました。あの債務を果して終ひさへすれば、僕はもう何の苦勞も有りません。たとひ裸一貫になつて、此小屋で粥を啜つてゐても、其方が何れだけ愉快だか知れません』

『京子さんが藝妓になつて下すつたか……』

稔郎は眼前に、或る嚴い教訓でも見せられたやうな氣がした。二人の心が茲まで固く結び合ひ、二人の境遇が茲まで變化して行つたものを、今更それを批判かふとするのは無情でもあり、又至難のことでもあると、さうした諦めが、稔郎の胸に頷いた。

吉日文苑 投稿歡迎

短歌 題『女』 尾上柴舟選
俳句 題『小春』 内藤鳴雪選
川柳 題『辯士』 井上劍花坊選
締切 十月廿五日(各題共)
賞金 天一圓半、地一圓、人半圓
注意 一題一人三句、各題別紙用紙葉書、雅號住所氏名明記 京城日報社『京日文苑』宛の事
其他 各地會報歡迎

日出生の山

小宮武由紀

佩悲しき日出生の高嶺落彈にくづれし野づら秋風はしる
高原の秋風さむみ彈唱にうちわたす彈丸の火を皃くを見る
落つ彈丸に立ちてひろごる土煙りしばしは消へずくるる據山
彈痕の土地のくぼみを丈高くうづめてなびくすすきの草は
朝ふる山原の雨は淋しけれ木の葉草の葉に音のこもらふ
蒼茫と雜草にくるる秋の日にあかなりゆく野の石のいろ
たたなはる日出生の峯に荒涼と夕づく日さす色のはかなさ

川柳ばいこう吟社(平壤)

題『新米』 菊川泰平 樂選

五客
縣仕度新米賣つてからにする 紫暗海
收穫が濟むと銀行の倉に入り 番茶
ぼんやりと新米らしい顏の色 紫水
新米は小さく末座へかしこまり 赤ン坊
新米の悔しさ其夜眠られず 番茶
人
新米は杓子定規にやつてのけ 是々坊
地
新米の按摩矢鱈に力入れ 芋濃守
天
新米の出來手移しと褒め廻し 兵六
軸
新米を積んでのがんりした心

文鶴吟社川柳會(仁川)

席題『死』

一點
死を決めて出てゆかれて助けられ 源々坊
馬鹿奴と亭主死藥を持つて行き 風來坊
ようも無い顏を孫を見て踊り 同
死ねるなら死ねと亭主脅されず 同
二點
殘された別珍の花緒に死を語り 正樂子
瞑目に念佛で變へる北枕 同
臨終で淋しと姑の機嫌取り 柳葉子
杉一つ死人と森の線に立ち 虎之助
終列車赤い此の驛も死んだ様 同
情死の片割れ平氣で傷を癒え 柳葉子
ストライキ死活問題捩廻し 同
三點
心中の二人は得意な顏で逝き 精捌子
生前を赤恩ひ泣く片身分け 同

新刊紹介

▲映畫雜誌帝キネ(第四號)帝國キネマ演藝株式會社の機關雜誌 表紙は觸感的表現法演出をなした水郷の唄の一場面小阪、蘆屋東京撮影所の傑作映畫の諸場面十葉、映畫に關する研究記事、俳句論等滿載(二十錢大阪市外大軌沿線小阪帝國女優學校前帝キネ雜誌社)
▲朝鮮及滿洲(十月)民心一轉の好機(釋尾春仍)最も有望なる朝鮮の副業品(西村殖產局長)關東の大震災に直面して(今川宇一郎)其他(六十錢京城南山町一ノ一四其社)
▲警務彙報(十月)廿五錢朝鮮總督府警務局內朝鮮警察協會▲滿洲公論(十月帝都震災號)五十錢大連市八幡町三六其社▲實業之朝鮮(十月)五十錢朝鮮群山府大和町一一其社▲東亞法政新聞(十月一日)月二回一部二十錢京城明治町二ノ四其社▲朝鮮農會報(十月)三十五錢京城黃金町二ノ一九五朝鮮農會▲社友(十月)十五錢京城龍山鐵道構內社友會▲朝鮮鐵道協會會報(十月私鐵合併記念號)五十錢京城黃金町二ノ一九九朝鮮鐵道協會▲朝鮮と建築(十月)六十錢京城黃金町二日本ビルヂング內朝鮮建築會▲建築之普及(九月特別號故大隈侯記念大講演懸賞設計號)本號一圓東京麴町區飯田町三ノ九帝國工業教育會▲文章倶樂部(十月特號凶災の印象東京の回想)三十錢東京牛込區矢來町三新潮社▲能率增進研究(十月)廿錢大阪市南區鰻谷西之町二〇能率增進研究會▲陽明主義(九月)廿錢大阪市東區玉造牛入町洗心洞書院大阪陽明學會▲朝鮮史講座(要項號)京城長谷川町七六朝鮮史學會▲朝鮮土木建築協會々報(十月)三十錢京城旭町一の六三朝鮮土木建築協會

X光線の治病効果

X線が光線の感覺も無く眼にも見ないが、其作用は病巣へ適當に潜入せしむると忽ち其獨特の作用を起して色々の病菌や病的細胞等を破壊して治病上偉効を表して來ます然し若し其線の波長が病巣の深さに相當せぬ場合にはX線は病巣以外に吸收されて全く無効と成るものですから技術の熟練に依て始めて偉効が表はれるので有ます

◎最も良い適應症は
るいれき。わきが。頑癬。汗疱。腹膜炎。にきび。水蟲。頑固な皮膚病。癜風。肉腫。癌腫等ですから是等に困つて居る方は我社の物理療法へ來られん事をお勸め致します

京城日報社代理部內
電話光化門四〇〇 六三

讀者

▲英語個人出張教授、商業英、普通英、又は夜學の敎案御入用の方は京城局私函四四號迄御通知下さい(匿名)
▲早大文學科講義と同中學科講義と法律講義を讓る方なきや(平北一訓導)▲鳥致院高女一年生ですが關東の大震災で敎科書が手に入らず困つてゐます高女一年の敎科書全部(京城第一高女なら結構です)御惠み下さい(鳥致院一讀者)
▲仁川券番の役員さん私等の積立してゐる金高は何程ですか此頃市中で券番のおかしな噂を聞きますが(仁川藝妓)▲明治町公設市場商人組合の積立金分配の事に就て妙な噂がある(同情者の一人)▲震災に鑑み禁酒禁煙デーを宣傳して居るが新幕では此程機關區長始め之に共鳴した人々が愈々禁酒禁煙を斷行した(共鳴の一人)▲秋吉東河野菜二名の樂器修繕は全然駄目だ全鮮の校長の注意を促す(某校長)▲奥服類の月賦販賣所がありましたらお知らせ下さい(病上りの著物無し)▲ポインター種茶と白の毛色二歳位の犬小店に迷ひ來て居ます頸輪に龍山と有心當の方は至急御出下さい(本町二の一六島崎商店)▲十月三日ポインター種雌犬の子白に茶の斑點入星形の金具頸輪有脫腹一寸生後四ケ月位過度の衰弱なれば一週間以内に心當りの方は引取られたし其後は引渡さず(竹添町三の二四一小寺謙)▲小兒出兵兒帶を御忘れの方は取に御出で下さいませ(本町一やま玉足袋商)▲黃金町香島敏之助へ京日に登載した戲曲がくだらないと云はれたが君に果してそれ丈けの斷定を下すことが出來るかね—香島敏之助—今迄聞かない名前だが男らしくもない變名は止せよ(田川榮秋)

義務教育 延長中止か

[illegible]

才市浸水

[illegible]

瓦斯法案再調査

【東京電報】瓦斯事業法案は昨年四月一日より施行すべき[illegible]議會を通過した瓦斯法[illegible]一日より施行[illegible]失したるを以て之が再調査を[illegible]豫定通り四月[illegible]せらるべき審議につき[illegible]政府の態度[illegible]

正午より震災後第一回の理事會を開く豫定であるが協議事項の內容は從來行はれた[illegible]

古蹟保存保護

[illegible]と觀測されてゐる。

外交官の試驗

[illegible]各試驗委員に通牒した

代議士支那視察

憲政會代議士白井喜夫、中村敬次郎、鈴木富士彌、砂田重政外一名一行は[illegible]

【東京電報】九月二十四日の[illegible]丸を第一艘として[illegible]

二機下賜へ

[illegible]

かぜとねつには 社會に定評ある

安全第一のかぜねつ藥 蛇印 アンチピリン丸

◆はやりかぜ ◆リウマチス ◆マラリヤ熱 ◆頭痛◆麻疹 ◆熱病一切に驚くべき特効を有す

定價 二十錢 三十錢 一圓五十錢
●全國藥店にあり

本舖 東京・大阪 丹平商會

本店 平壤
株式會社 大同銀行
電話三七四・七三二・八三八番 振替京城七七九七三番
頭取 橫山直穗
鎭南浦三和町 鎭南浦支店 電話三六〇番 振替京城四一五八番
平壤府鷄里 鷄里出張所 電話八六二番
黃海道載寧 載寧支店 振替貯金京城壹七五五番

大邱のお土産には
大邱名物 かりく(磯の花)
鹽味甘味香料入各種 病後の人にも適します
元祖 酒井開化堂 大邱東城町二丁目 電話七八九番

全鮮品評會に於いて最高優等賞を頂きました
評判の醤油です
忠南大田 辻謹之助醸
南

共進會開催 開業一週年紀念景品付賣出
十月十五日より 十月廿四日迄 共進會開催中向ふ十日間
洋食すき燒 大割引
景品として壹圓以上の方には景品券差上げます
京城南大門通五丁目 カフェーキカク 電本局一五三一番

最も優良にして最も好評ある
日本セメント
日本セメント株式會社京城出張所 京城府南大門通五丁目(電話本局五八五番)
特約店
舊龍山(電話龍山五四六番) 八幡運送店
新龍山(電話龍山三八九番) 原收商店
常に在庫豐富
鐵筋混凝土管 新龍山鐵道構內 原收商店(電話龍山三八九番)

赤玉ポートワイン

美味 滋養 葡萄酒としてのアカダマが現今吾國の家庭に於いていかに重要な地位を占めて居るかは實に全國到處この旭日の輝きの赤玉印を見ざる人なきによつても知れる著明な事實であります

京城日報　夕刊
（朝夕刊合せて十頁）
本紙一ヶ月 … 定價 … 廣告料 …
發行兼編輯人 泥谷良次郎
印刷人 小川三之介
發行所 京城太平通一丁目 京城日報社
電話光化門 … 振替京城三〇〇

……審査長及審査員の補助……に依り……審査の便宜を……百二十一名……を選擇讃賞し又參考品四千四百十……一點を調査し其の成績は既に……の實用に遂さ……の學理の應用……全からざるもの等將來一層の研鑽とす參考品は内地、朝鮮其他出品の種類介殺に亘り朝鮮の實情に適切な……授與あらむことを……

朝鮮副業品共進會
審査長　安藤寅太郎

……を實行せらるゝ……此の成功の數字を……に副して……措を……て耳目より入らしむる以て最も捷とす本會は實に内外に亘く多數の副業製品を蒐集し巧妙なる排列……する處多大なるべし一言以て祝辭とす……行せらる……深く其の光榮を祝すると同時に聊か一言の規を呈して以て賀に代……製品に比するも……之に及はさるものあるを認むるは大に遺憾とする所なり今や何れも經濟的……産額の增加して以て社會の福利に適應せむことを期せらるべし。

京日評壇

十年經てば一昔といふけれども、これは五六年前のことで、マダ世人の記憶に生々しく殘りながら、而も隔世の感を禁じ得ない。頗る妙な現象がある。他でない。朝鮮人の[illegible]だ。一般に能く理解されたことだ。

◇

女學生間にソロ／＼運動競技が流行り出した頃、其父兄の多くは、非常に驚愕したものだ。中には餘りに極端な説を唱ふる者もあつて『女子が庭球などをやるのは、其淑徳を害ふものである。之れを奬勵するのは、國賊を以て目すべきものだ』などと隨分ヒドかつた

◇

然るに、兩三年以來、形勢はガラリと變り、父兄が先に立つて奬勵するやうになつた。極端から極端に走る、誠に恐ろしい國賊呼はりをした人々の中に、今では最も熱心な老ファンが居るから面白い。イヤ朝鮮人側はかりではない。内地人側にも、婦御前のあられもない。庭球ナンテ馬鹿々々しい。飯杓子見たいな物を振廻して、飛び跳ねる、何の眞似だ、と貶した者も、昔は決して少くなかつた。

◇

[illegible]報社の年中行事たる全鮮女學生庭球大會を、貞洞の京日コートで開催したが、此にも朝鮮では滅多に見られぬシーンを現した。來賓には、齋藤總督を始め、丸山警務局長夫妻、時實、阪尾、[illegible]各知事、青木專賣局長夫人、深澤檢事夫人等あり、競技は長野學務局長夫人の始球式に始まつたが、戰ふ人々と、觀る人々の心持ちがシックリ合つて言ひ知れぬ純潔なそして緊張した氣分が、終始場面を支配したのであつた。それで此種の競技が、唯一の遊戲ではない、といふことを、見る程の者に、痛切に感ぜしむる程度に迄、既に朝鮮の斯界が進むで居るナ、と思はしめたのであつた。

◇

これは決して大袈裟な吹聽ではない。實況を見ての實感だ。然し見ない人には解らないのが當然で、解らない人は大袈裟な申分だと思ふかも知れない。見るに限る、見て知ることは一生の得、殊に子女の教育上、好い參考になる、是非共見て置くことだ。

◇

何ういふものか民間の母姉の方々が、こういふ方面には、餘り顏を出さないのを、心有る向きでは少からず遺憾に思つて居る。芝居も寄席も可い。殊に此の方は大概夜分のことだから、良妻賢母諸氏も纏を外し、帥面を片付ける都合もつくではあらうが、實を言ふと、庭球などよりは、氣が向くのではあるまいか、氣が向くから足が向く、庭球などツマラナイものに見做されて居りはせぬか、それはイケない。

英國首相排斥運動

【巴里十六日發電】新聞王ロザーミヤ子爵とバブルック氏は合同して首相ボールドウイン氏排斥に當る事を約したと傳へらる彼等の目的は多分ロイドヂョーヂ氏を再起せしむるであらうと

ボナーロー氏危篤

【巴里十六日發電】ボナーロー氏は病勢危篤と稱せらる。

失業者の暴動起る

【伯林十六日合同通信發】失業者五千名伯林市公會堂を襲ひ多數の死傷者を出し又取引所も襲撃を受けて閉鎖した。

兩軍山海關に集まる

【奉天十六日發電】奉天軍の秋季演習は當初の計劃を縮小して十五日から開始されたが直隸軍は數日前から熱河の第十三の一部を朝陽方面に進め滿州の第十五師の一部を山海關方面に進めたので初めより觀戰準備を整へてゐるものらしく奉天軍は張作霖氏から『要心肝要油斷するな』との命を受け頗る緊張して來た然して直隸軍が火蓋を切るや否やは豫測の限りでない、

田山東督軍罷免さる

【北京十六日發電】山東督軍田中玉は罷免と同時に將威上將軍となつた

銀貨鑄造準備成る

【奉天十七日發電】東三省兵工廠は過般來より銀貨鑄造計劃中の處今回準備成り近く一元、五十錢二十錢の銀貨鑄造に着手すべしと

排日外交後援會解散

【東京電報】某所着電＝長沙の排日的外交後援會は勢力失墜の爲去る十三日解散式を擧げたと

日置氏退隱說

【東京電報】目下賜暇歸朝中の日置駐獨大使は外交界より隱退の意嚮を有して居るから早晩其の實現を見るべくその後任は小幡公使が最も有力であると

兒玉長官 十七日着任

【大連支局特電】兒玉長官は夫人令孃、田中秘書官、西山財務課長同伴豫定の通り哈爾賓丸にて十七日築港、官民多數の歡迎を受け差廻しの自動車にて大和ホテルに入り休憩旅館に向つたが長官は新聞記者に對し『滿洲經綸抱負は暫く預かり邪魔して諸君の高説を聽き又滿論をも吐くべし』と巧に逃げて語らず、此日風あれども浪靜かに長官一行意氣旺盛であつた

石丸前鐵道次官逝去

【東京電報】石丸前鐵道次官は臟病で青山の自邸で病氣療養中の處病氣俄に革まり十七日午前七時遂に逝去した享年六十歳

【東京電報】石丸前鐵道次官病氣危篤の趣き天聽に達し十八日左の通り御沙汰があつた

正四位勳二等　石丸重美
從三位（以特旨位一級被進）
敍勳一等授瑞寶章

普選即行具體案

―十六日首相官邸で協議確定―

【東京電報】後藤内務、犬養遞信、田農商務、岡野文部、平沼司法の五大臣及び樺山書記官長は十五日の閣議に於ける決定に基き山本首相の意圖を具體化すべく十六日首相官邸に會合して普頭選擧權の擴張に付き意見の交換を爲し午後三時散會したが選擧權擴張に付いては意見の交換を爲したる結果普選の即時斷行並に左記事項の普選具體案を決定した。

選擧法改正案要旨

選擧權　一、納税資格撤廢　一、年齡二十五歳以上の日本臣民たる男子（學生、生徒も選擧權を有す）一、同一選擧區内に三ケ月以上住所を有するもの

被選擧權　一、年齡二十五才以上の日本臣民たる男子、一神官、僧侶、小學校教員は現行選擧法に於ては被選擧權を有せざる事となり居るがこの制限は撤廢す、一、貴族院多額納税者議員の選擧權、並に被選擧權を有するものは衆議院議員の選擧權被選擧權を有せず

選擧投票日に關する規定　一、選擧投票日は休日とす、

選擧の公正に關する規定　一、選擧費用は一定額に制限する事、

一、運動員は全廢する事、一、選擧事務所數を制限する事一、選擧事務所を制限する事一、一回丈けは立候補官言書の配布を無料とする事、一、公立小學校を選擧に關する演説會に使用せしむる事、

罰則　一、投票場附近に選擧人休憩所の設置を許さざる事　一、以上各項其他の規定に違反したるものは嚴罰に處す事、一、選擧の公正を疑はしむる如き事項に該當せる行爲ありたるものに對する當選を無効とする事

施行期日　一、次の總選擧以上改正案の骨子は最近の閣議に報告する事を申合せたが法律案として提出せらるゝ場合には多少の變更を見る可きも其骨子に至りては有力な五大臣會議を通過せるものなれば大なる修正はなからうになつた而して之れが實施に付いては現行法が施行せられたる時と同樣の附則を設けて來年の總選擧から實施する意嚮であると

内閣意嚮決定

來年の總選擧から實施

【東京電報】普選案に對する十六日内閣の特別委員會に於ける大體の意嚮は大要左の如く決定した即ち第四十六議會に提案せられた憲政革新案の全部を認容し且罰則を嚴重にし選擧の公正を保ち選擧費用に制限を設け（一千圓の供託を爲すにあらざれば立候し得ず）區制については現在の小選擧區制を採用する等の具體案を決定し之れを十八日の法制審議會に諮附し現内閣の對普選態度を表明する事

樞府會議

【東京電報】十八日午前十時より宮中東溜りの間に於て臨時樞密院會議を開き左記諮詢案三件を附議し原案可決十一時散會した

一、久邇宮邦久王殿下臣籍降下の件

一、奏任文官特別任用令中改正之件（陸軍省官制改正に伴ひ内鮮人陸軍事務官三名新設追加）

一、海軍下士兵卒の歸營に關する件（震災地より召集せる下士兵卒を詮議の上歸休せしむる件

閣議に諮る

【東京電報】政府の普選に對する態度及び該案の大綱に就ては十六日五大臣委員協議の結果大體の意嚮通り纒めたが尚十八日再開の五大臣會議で打合せ來る十九日の閣議へ一應委員案として提出し各閣僚の意見を徵し審議の上更に決定する事となつたと

復興評議會長

阪谷男に内定

【東京電報】帝都復興院評議會長として首相詮衡の結果上院議員阪谷男を推選する事に内定し十六日同男の内諾を得たので多分十八日中には參與評議員と共に發表ある筈

皇室費大緊縮

【東京電報】十三年度皇室豫算概算は唯一の特別會計たる帝室林野管理局を始め既に内藏頭の手許まで提出したが今回の大震災のため皇室の損害極めて巨額に達したるより過般來牧野宮相、關屋次官、各部長山崎内藏頭其他は種々協議の結果大緊縮の方針の下に編成替へをなす事に決定内藏寮から各部局に返附し目下夫々立案研究中なるが萬止むを得ざるもの〻外總て繰延ぶる筈にて十一月中には豫算會議を開くに至るであらう

戒嚴令撤廢は

各地同時に行はない

【東京電報】戒嚴令撤廢に付いては各地同時に之れを行はず地方的に區域縮少の方針を執り概ね左の如く

第一期　先づ最前線にある軍隊を逐次集結すること

第二期　右集結せる軍隊を更に集結して戒嚴地に於ける軍隊の縮少を圖り無用の軍隊を逐次歸還せしむること

第三期　警察力（憲兵、警官、補助憲兵）の完成を俟ち治安維持の確定を見極めたる上戒嚴令は之を廢止戒嚴令の施行を廢す（但し瀕海地には一部の軍隊を依然駐屯せしむることあるべし）の要領に依り戒嚴司令部は着々之が實行を圖り軍隊の歸還を開始し既に戒嚴令の撤廢は愈々第四期に入つたので東京市の如きは來る十一月には最早撤廢期となるので成るべく本月中に片がつく樣準備してゐる

前浦鹽派遣軍幹部行賞

【東京電報】前浦鹽派遣軍幹部に對し大正十一年十一月一日附を以て左の通り功賞の御沙汰ありたる旨十八日發表された

陸軍中將　白川義則
敍勳一等授旭日大綬章
陸軍中將　松浦寛威
陸軍中將　小野寺重太郎
敍勳一等授旭日大綬章（各通）
陸軍中將　磯村年
授旭日重光章
陸軍少將　河内茂太郎
陸軍少將　柴山重一
敍勳二等授旭日重光章（各通）
陸軍少將　吉岡顯作
同　白石通則
同　赤井春海
同　谷村定規
敍勳二等瑞寶章（各通）
軍醫監　秋山練造
陸軍少將　福田彦助
陸軍少將　安藝晋
獸醫監　可兒悌二郎
授旭日重光章（各通）
陸軍少將　小出三郎
授旭日重光章
陸軍少將　堀内龍明
一金八百圓下賜

佛巡洋艦仁川へ

【釜山特電】十六日午前長崎より入港し第二棧橋沖合に碇泊中であつた佛國極東艦隊の巡洋艦アンゴール號は十六日午後二時より乘組員の上陸を許可し共進會市内觀覽の上十七日午後六時釜山拔錨仁川に向つたが京城訪問其他にて約一週日仁川港碇泊の由である

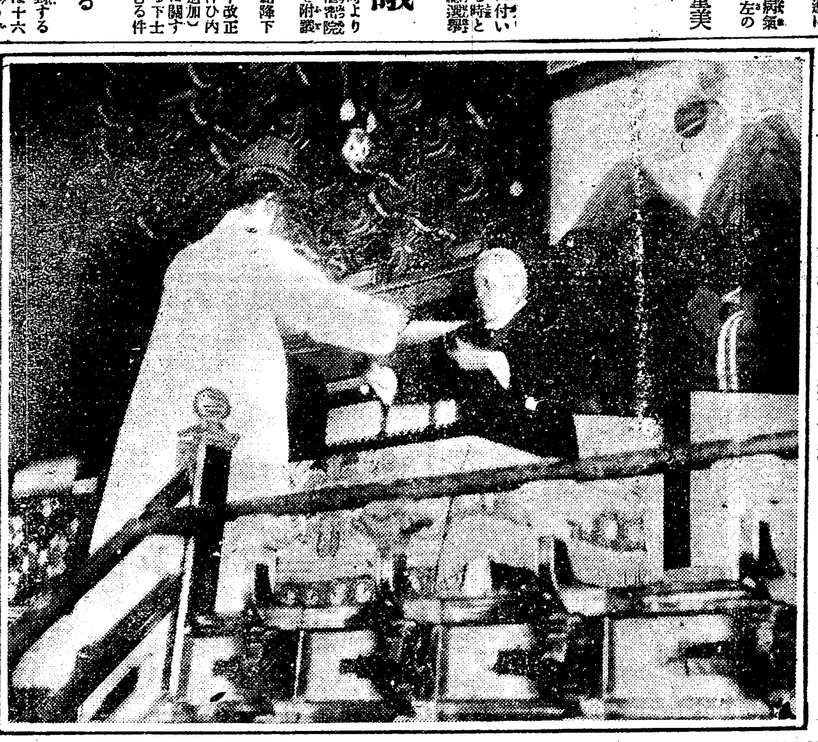

朝鮮副業品共進會褒賞授與式（向つて右齋藤總督、左は受賞者）

朝鮮副業品共進會

褒賞授與式盛况を極む

全鮮十三道の副業品の精粹を蒐めた朝鮮副業品共進會の榮ある褒賞授與式は十七日午前十一時四十五分景福宮勤政殿に於いて執り行はれた、この朝肌寒を覺えたが朝來秋空高く紺碧に澄み三角山下に聳立する總督府新廳舍の白堊陽光に輝き、場内の建物の丹碧の色復燦然たる光輝を放ち此日の盛典を寿ぐが如くである、

午前十時頃から會場正門前には來賓並に出品人の受付係を設けた自動車から腕車から在朝在野の貴紳官民陸續と續き、恰も神嘗祭で祭日の上に京城神社祭禮に相當することとて神輿を見送りて入場する普通觀覽人も殺到し光化門前は人垣を築いて雜沓した、來賓は滲掃された慶會樓へ導かれる、十一時ともなれば慶會樓には既に二千餘名の貴紳淑女交々談を交して歡談し時の至るを待つた、十一時半第一煙火の合圖にて係員の先導で參列の婦人先づ式場に入り續いて第二の煙火にて來賓並に出品人は長蛇の列をなして式場へ參列した待つ間程なく第三煙火にてフロックに巨軀を包むだ齋藤總督は西村殖産局長の先導で臨場、式場一段高い所に設けた席に著いた

次で一同着席を終れば式は會衆脱帽の下に君ケ代より嚴かに始まり次いで審査長から審査報告あり總督から褒賞を授與し左の如く告辭あり會長式辭、總督告辭が濟んで高普生の副業獎勵の歌があり時實全鮮知事代表、谷府尹、美濃部協贊會長、有賀全鮮産業團體總代、釘本全鮮會議所總代等の祝辭、授賞者總代湯淺金四郎氏の答辭があり再び第一高女生徒の副業獎勵の歌がありて十二時三十分褒賞授與の盛典を終へた

これにて一同式場を出で更に前庭に設けられた饗宴場へ案内された冷酒を汲んで杯を擧げる、西村殖産局長は立つて一場の挨拶を述べ時實京畿道知事は來賓を代表して謝辭を述べ壇を降りると齋藤總督登壇、莊重味のある聲で音頭を取り一同之に唱和し杯を擧げて天皇陛下萬歳を三唱した其聲は高く秋空に響き會場も搖れんばかりであつた。

當日の齋藤總督告辭並に會長式辭審査報告其他の祝辭左の如し

總督告辭

朝鮮副業品共進會出品審査結了を告げ茲に褒賞授與の式典を擧ぐるに方り一言以て告ぐる所あらむとす今次審査の報告に徵するに出品の總數頗る多く其の種類數量頗る增加して其の成績概ね良好に進步改善の迹歴然として見るべきものあるは洵に欣懷とする所なり然りと雖之を朝鮮産業の振興上より觀察すれば各般に亘りて將來改良を要する點少からず一段の工夫と努力とを要すべきもの多々あるを見る諸君は今日授賞の榮譽を擔ひたると否とを問はず宜しく審査報告の批判に鑑み一層其の智能を進め以て業務の進展を期せざるべからず、惟ふに副業の普及發達は勤勉力行の美風を作興し主業の進步と相俟つて國家產業興隆の一大基礎をなすものにして本會開催の目的亦自ら茲に存す意義深長に其の期待せらるゝ所從て大なるものあり冀くは官民各位朝鮮の現況を考察して戮力一致益々副業の振盛を圖り本會をして朝鮮副業革新の一新紀元となし國力の增進に貢獻する所大ならしめむことを

大正十二年十月十七日
朝鮮總督男爵　齋藤實

會長式辭

朝鮮副業品共進會出品物の審査終了を告げ茲に神嘗祭の佳辰をトして褒賞授與の式典を擧ぐるに當り總督閣下を始め、朝野多數の紳士淑女の賁臨を辱ふしたるは、本會の最も光榮とし、深く感謝する所なり

抑々本會は朝鮮に於ける創始の施設にして、其の準備期間極めて短かく、且中途關東震火災の一大不祥事ありしに拘はらず、出品物の種類數量俱に非常の多數に上り、其の生産上の技術、生産品の品質亦大に見るべき物あるは閣下各位と共に寔に慶賀に堪へざる所なり惟ふに今次本會を開設したる所以のものは、朝鮮產業の現況に鑑み一は以て一般官民に對し、副業に關する調査研究の實際的資料を提供して、公私の施設を裨補し、一は以て一般當業者に對し、内外進步の實況を展示して、斯業に關する理解と努力とを促進せむとするに在り、幸にして各道の出品物は現在に於て副業品たるべき一切の物料を網羅して、殆んど遺憾なきに庶幾く、觀覽人の數、亦各道に渉りて連日數万の多きに上りつゝあるは蓋し斯業に關する上下一般の思潮をトするの一端たるべく、半島產業の將來の爲頗る人意を强ふするの感なきに非ずと雖、而かも其の出品物に就きて、仔細に點檢考查すれば、現在の進步は僅かに斯業の道程に一步を進めたるに過ぎずして、其の改善發達を要するもの固より一にして足らざるは、既に審査長の報告に依て明かなり、希くは官民俱に深く審査の成績に鑑み、上下一致、將來益々發奮勵精して、殖産他日の大成を期し、以て本會開催の目的を達成するに努められむことを、一言以て式辭と爲す

朝鮮副業品共進會會長
從三位勳二等　有吉忠一

答辭

本日をトし朝鮮副業品共進會褒賞授與の盛典を擧けられ貴賓の來臨を仰き加ふるに懇篤なる訓諭を添ふ吾等受賞者の光榮何物か之に如かん顧ふに近時事業の發展に伴ひ副業の進步亦頗る顯著にして農家經濟を補稗すること極めて甚大なるものあるを信ず之れ一に官府の施設指導其の宜しきを得たると半島先覺者各位の誘掖提撕の致す所にして日夕感奮措く能はさる所なり然りと雖も日進の文化月歩の經世は儼として今日の小成を許さず此の秋に當り斯會の開催を見汎く優劣相比して斯業の改善上に得たる效果寔に鮮少ならさるものあるを疑はす爾今益々眼勉斯業に精勵し採長補短の誠を盡し以て今日の榮譽を發揮すると共に倍々國富充實の效を啓かんことを期す聊か蕪詞を述へて答辭とす

大正十二年十月十七日
朝鮮副業品共進會
受賞者總代　湯淺金四郎

全鮮産業大會……（西村局長訓示）

副業共進會受賞者（一）

名譽賞

實棉陸地棉　全羅南道務安郡二老面　高興安
繭春蠶　京畿道京城府龍山　湯淺金四郎
苹果紅玉　咸鏡南道德源郡縣面　尹秉秀
牡牛　同道咸興郡咸興面　金景熙
叺　全羅北道金堤郡青蝦面　沈澤慶
苧布　忠淸南道舒川郡　舒川郡苧布組合
改良細簾　全羅南道潭陽郡潭陽面　潭陽產業組合
貢物紙　慶尙北道盈德郡盈德面　韓圭烈

一等賞

京畿道驪州郡金沙面
實棉在來棉　金泰錫
咸鏡北道明川郡下加面
大麻　金萬學
全羅北道高敞郡雅山面
苧麻　金信中
慶尙北道軍威郡友保面
莞草　金基榮
同道聞慶郡山陽面
繭春蠶　崔煥基
江原道金化郡遠東面
同　李喬渙
全羅南道靈岩郡靈岩面
生絲　竹之内ヨシ
京畿道漣川郡郡内面
眞綿　洪顯[illegible]
全羅北道益山郡黃登面
甘藷　長谷川虎之助
京畿道富川郡桂南面
馬鈴薯　朝倉桂次郎
慶尙南道金海郡金海面
葱頭　淸水只次郎
咸鏡南道德源郡縣面
苹果紅玉　西村梧一
平安南道鎭南浦府三和町
苹果國光　富田儀作
京畿道楊州郡九里面
鷄卵　中村實
平安北道宣川郡宣川面
蜂蜜　金晶煥

全鮮産業大會

公會堂において開催

朝鮮産業大會は過般來準備中の處副業共進會の好機を利用し、朝鮮農會、朝鮮山林會、朝鮮畜産協會、朝鮮蠶絲會、朝鮮水産會、朝鮮[illegible]會の六團體發起者となり十八日午前十時半より長谷川町公會堂に於て開會した、出會者は數日前より申込あり、集まるもの全道の代表約五百名、齋藤總督、西村殖産局長、安藤東京試驗場長、鈴木[illegible]議所會頭韓相龍氏外多數來賓參列、座定まるや有賀殖銀頭取司會者となつて開會を宣し次いで『朝鮮に於ける施設計劃すべき事項は多々之あるべきも何は措いても產業の開發を第一義とせねばならぬ然して本會各位が此點に向つて努力せられし結果は今回の副業共進會の上にもその[illegible]を示し大に愉快に感ずる所であるが未だ朝鮮の事業は凡そ其の所期で今後益々各自が奮勵努力以て[illegible]的に建設し向上を計らねばなるまい、此の時に當り本會を開催し各位と共に互に意見を交換し朝鮮產業開發の道を講ずるは意義あることゝ信ず仍て勞頭本會開催の趣旨を明かにし之が貫徹を期せんが爲めに左の決議文を内閣總理大臣、農商務大臣、大藏大臣、貴衆兩院議長に打電したいと會員に賛否を問ふ、一二質問應答ありたる末字句の修正をなしたるのみにて左の決議文を可決した

決議文

關東の災變に依る我が國力損失の恢復は一に產業の隆興に俟たざるべからず依つて吾人は罹災地の復興に對し深厚の同情を拂ふと共に一面産業に關する各般の施設計劃に對して此際倍々積極的態度を持し以て朝鮮產業の作振を圖らむことを期す

次いで安達氏起ちて今回の會同を機とし將來常置の產業聯合會を開設し六團體の聯絡を圖ると共に副業共進會の効果を一時的のものたらしめず永遠に光輝あらしめたく適宜の處置を講ずるの機關としたいと動議を提出し、山林會代表者、畜産會代表者等の贊成ありしが之に對し畜産會代表者野口氏より常置とするは事務所の設置、事務員の手當其他經費を要するを以て臨時必要に應じて開會したしとの修正動議出で二三押問答の末野口氏說を執ること滿場一致可決と共に細目に亘つては後兆更に委員を選び相談すべしと締ぶ、此の時、齋藤總督臨場の報あり、一時中止、總督は左の祝辭を述べて退場

祝辭

朝鮮産業界の權威たる諸團體發起の下に本日産業大會を開催されたるは寔に欣慶に堪へざる所なり

惟ふに産業各種の關係は極めて緊密にして各自之が基礎を鞏固ならしむると同時に相互協調を保ち其の歩武を一にするの必要なる秋に當り本會を開催し産業促進の氣運を啓導せむとせらるゝは洵に機宜を得たる施措たるを信ず

今や産業界及經濟界中外の情勢は延いて朝鮮産業の振興大成を需求すること急且切なるものあり本會に參加せられたる諸君冀くば此の機會を利用し本會開催の趣旨に副ひ大に産業經濟の發展に寄與せられむことを一言以て祝辭に代ふ

大正十二年十月十八日
朝鮮總督男爵　齋藤實

次に西村殖産局長祝辭を述べ安藤東京試驗場長『我國の食糧問題と朝鮮蠶業』に就き人口の密度に比し耕地少く米産額の少き内地としては一に前途開拓の餘地多き朝鮮産業開發の餘蘊に俟つ外はないから各位此の覺悟を以て御努力ありたしと統計を擧げ實例を示して縷々數千言を費し降壇午前は之にて終り午後は引續き會員の演說に移り午後五時閉會の豫定である

載寧安岳電話直通

遞信局にては黃海道安岳及載寧に於て電話業務開始の豫定にて目下準備中なるが右開設の曉は相互間並に其の他の各地との通話增加すべきを以て載寧、安岳間に直通電話線一回線增設中の處今回工事竣工した、

辭令（十八日附）

任總督府道理事官　金淳[illegible]
任總督府郡守　叙高等官七等　咸鏡南道文川郡在勤を命す　劉[illegible]淳
任總督府道理事官　叙高等官八等　咸鏡南道在勤を命す
同　任[illegible]宰
同　咸鏡南道長津郡在勤を命す　尹相鶴
咸鏡南道洪原郡在勤を命す
總督府中央試驗所技師　富田武[illegible]
兼任總督府技師　叙高等官五等
財務局勤務を命す
總督府道技師　[illegible]吉三
任總督府技師　叙高等官六等
總督官房土木部勤務を命す
總督府技師　森田[illegible]次
任總督府道技師　叙高等官七等
平安南道在勤を命す
總督府道理事官　桑村龍太郎
依願免本官

人事消息

▲元應常氏（全南知事）十六日午前六時五十五分入城安國洞元館常氏方滯留
▲尾崎敬義氏（東拓駐鮮理事）十八日歸城
▲佐藤京畿道内務部長　七日間の豫定を以つて大邱、釜山へ出張の爲め十八日出發した、
▲渡邊秀雄氏（忠南財務部長）十七日夜入城不知火へ
▲兒玉習一氏（江原道警察部長）十七日朝入京同上
▲國宗鹿太郎氏（群山府尹）十八日夜入城同上
▲金寛鉉氏（忠南知事）十八日朝退城
▲太田作治市氏（間島慈惠醫院長）十七日朝入城天眞樓へ
▲永野淸氏（江原道内務部長）同上
▲中村精七郎氏（中村組社長）十八日夕入城同上
▲宗安憲兵少佐　平壤義州方面に出張中十八日朝歸任
▲松村秘書官　齋藤總督に隨ひ江原道江陵視察中であつたが十七日朝歸任
▲藤波通譯官同上
▲長谷川御用係同上

茶話

▲朝鮮副業品共進會の褒賞授與式は十七日午前十一時景福宮勤政殿で盛大に擧行された▲名譽賞八名一等賞五十三名と云ふやうに總督から夫れ／＼褒賞の授與があつた▲この光輝ある名譽賞者八名を道別に見ると全南北、京畿、咸南、忠南、▲つまり咸北、忠北、慶北、平安南北、黃海、江原の七道は加はらなかつた▲名譽賞を出した道でも全南と咸南とは二名宛を出してゐるのは同慶に堪へない▲式後園遊會場に於ける總督はこの日は頗る平民的で賓客は一段とその興趣を添へた▲ことにあの園遊會の場で[illegible]な白髮の總督が朝鮮の朝鮮料理に舌鼓を鳴らし朝鮮の少女に冗談を言つたりなどしていかにも嬉々たるシインは何とも言へない平和な光景であつた▲所くして副業共進會は意義深い挿話を見せつゝ盛況裡に頁を逐ふてゆくのだ。

氣象日報

十八日

十八日高氣壓は朝鮮及本邦を占めつゝあるが半島及黃海は緩漫なる氣壓で江原道沖には淺薄な低氣壓あり、國境、西鮮其他は概ね晴で江岸中部西風稍々强、氣溫は一般に昨日と大差なく十度内外なり十九日京城は晴後曇りであらう

天氣豫報

十九日

晴後曇

十八日正午　攝氏 [illegible]　華氏 六一
十七日最低　攝氏 [illegible]　華氏 四[illegible]

大連慈恵病院の奇怪事
數年間繰返された大犯罪
多數の人命は斷して奪はれた
發覺の經路は小說以上

數年間に亘り引續き患者を毒殺、凌辱、掠奪等の兇行を敢てして居たと云ふ大連市内の精神病科慈恵病院關係者大犯罪の事實は朝刊一部所報の如く今回偶然の機會よりして其の暴露を見ること〻なつたが抑も此の怪事件が發覺するに至つた經路こそは誠に奇々怪々なものである

退院の數日前に 盛られた一服の藥
それを呑むと間もく 血を吐いて死んだ

元京城一つ［illegible］に在職してゐた豐田勇吉（三〇）なる青年があり多少精神に異狀を來した結果大連市内に居住する實父の許に歸省して昨年六月より前記の慈恵病院に入院し療養に努めてゐたが經過良好だつた爲め退院の希望を漏したるも許されなかつた所から豐田は遂に居堪らず一度は病院を脫出して實家に逃げ歸らんとした所がその事

豐田は何故 殺されたか
婦人患者を凌辱する 所を目擊して居た爲

あつてより以來と云ふもの同病院の醫員等は豐田を非常の重患者なりとて嚴重に監禁してゐたが此程となつては同人もめき〳〵と快方に向ひ見違へる程の健康體となつた爲め愈々近く退院と云ふことになつて其の手續打合せ迄も濟ました樣だつた所退院の四五日前となつて豐田は一醫員から一服の藥を進められ之を服すると間もなく遂かに痲痺を感じて次第に全身不隨に陷り遂に多量の血を吐いた儘死亡して了つた。恐るに彼は其死の前に需り再三醫員に對して實家への通知を願んだが醫員は最早通知を濟ましたとて之に應ぜず、彼は遂にそのま〻死亡したものだとのことであるが其後豐田の父が來院しての詰問に柴田監督の嘘言は遂に暴露しその結果として豐田の父もその死因を怪しむに至り其後熱心に病院の內情其他につき調査を進めてゐた。一方小崗子警察署に勤務する通譯の伊藤某は波江の財產横領を企てだ結果之を狂人扱ひにし前記慈恵病院の林某と談合せの上無理無體に當院の手足を縛つて病院内に監禁し續いてその實印を强奪し財產横領の計畫を進めてゐたが監禁された波江は翳らずも前記豐田の死態とその成行きとを知り且これが看護にも努めた上密かに病院を脫出し米岡辯護士の邸に駈込んで此の仔細を供述するに至つたものであつた。

死ぬ時に 通知もない

豐田は果して如何なる原因から死んだものであらうか、右につき勇吉の實弟某は語る、『醫師は脚氣で死んだと云つたが兄は全身が眞黑になつた上多量の血を吐いて死んで居た死亡診斷書には脚氣衝心症としてある、數日前逢つた時には頗る壯健な樣子だつたのが不思議ですし自家には電話もあるのに死ぬ時でさへ知らして呉れなかつたのも變ぢやありませんか』云々

憔悴うして危地を脫出するを得た波江は語る『それは〳〵恐ろしいことばかりで今思ひ出してもぞつとします、本當に數人の人が柴田や林などの爲に殺されたか知りませんよ。豐田さんは元氣でしたが一服呑でから急に脚が動けなくなつたので私はそれを介抱して上げました、そしてお藥を口移しに呑ませましたら妾の口までが燒け切れさうでしたそして妾までが少々血を吐いたのです』と以上の供述に依るも豐田の毒殺されたものなることは確定的の事實となつたが彼が斯く毒殺さるるに至つた理由は彼が入院中他の婦人患者を柴田監督林事務員等一味の惡徒が麻醉劑を用ひで凌辱した事實を目擊してゐた爲めであつた、即ち之を退院せしむる時は彼等の大犯罪が暴露すべきを怖れ何時もの慣用手段を用ひて毒殺して了つたものである

金品は悉く掠奪
全篇血を以て綴られた 脫出患者浪江の日記

斯くて漸く虎口を逃れた波江は附添ひの婦人の言に依り過去數年間に亘る凌辱、掠奪、毒殺等凡ゆる彼等の悪虐が判明したのであるが彼等は婦人患者と見れば其の全部を麻醉劑に依つて凌辱し尚其上に之を毒殺しそれを見た者をもまた毒殺したのでこの毒手に斃れた者は幾十人なるやを知らず、併も患者の金品外部よりの見舞品等は悉く彼等一味の惡徒の爲めに掠奪または橫領されて了つたのである、斯て生地獄から遁ひ出た暁、明るみに出さうとの心から浪江が書き續けた日誌の如きは實に全篇血を以て綴られてゐるとのことだ

司法當局 近く活動

以上の事實を聽き取つた米岡辯護士は直に之が告訴の手續を行つた故近く司法機關の活動に依りその總てが明るみに暴露される日も來るであらう（大連電報）

兩陛下 御避寒
例年より早く 沼津御用邸へ

十五日、日光田母澤御用邸より還幸啓相成つた兩陛下には例年ならば十二月中旬頃葉山御用邸に御避寒相成る筈の處本年は大震災の爲め葉山御用邸大損害を被つたので例年より早く沼津御用邸に御避寒相成る由拜承す（東京電報）

宮中の神嘗祭

十七日の神嘗祭の儀は午前九時四十分より行はせられたるが皇族御總代として閑院宮殿下、臣下總代として井上式部長官のみ賢所に參集し九條掌典長恭しく祝詞を奏し攝政宮殿下並に皇后陛下の御代拜あり次いで諸員拜禮の內に撤饌閉扉あらせられたが伊勢神宮に於いては菅野掌典次長同祭典を執り行はせられた（東京電報）

流言蜚語の 出所判明

［illegible］取締べ中であつたがその出所は目下强盜犯で横濱刑務所に收監中の［illegible］名を指揮して系統を立て〻流出し先づ擧げ捉れる本牧西中村町一帶に［illegible］語取締令の發布以前であるから他の罪名で訴追される模樣である。（東京電報）

［illegible］によるか便利

遞信省にては切手小數の爲め五厘一錢五厘、二錢、三錢、四錢［illegible］切取線と欄を付する事が出來ぬ［illegible］局に出せば郵便で購める事が出來るので至極便利であると（東京電報）

［illegible］し又土地の狀況、勤務の性質により［illegible］すと（東京電報）

［illegible］

蕭々として進む鳳輦

繪のような情趣の中に
歡聲ゆらぐ大園遊會
模擬店は押すなく〳〵の大繁昌
總督盛に愛嬌を振撒く

十七日の神嘗祭はポカ〳〵と暖かい小春日和であつた、此日朝鮮酣業品共進會褒賞授與式は午前十一時半から勤政殿に於て舉行された招待された紳士淑女及出品者等無慮三千人は勤政殿の內外に溢れて居た、式が終つてから勤政殿前の廣庭に設けられた饗宴場に移り一同が着席を終れば西村殖產局長［illegible］祝辭を述ぶるや時實京畿道知事は來賓を代表して祝辭を述べ次に鱗を嚼りつ〻祝盃の數正に加はらんとする折齋藤總督は壇上に現れ天皇陛下萬歲の音頭を取り一同が之に唱和した歡聲に喚散も搖がん許りであつた、祝宴が終つて園遊會場へ、紀念の山林中に設けられた園遊會場へ、紳士淑女繰り出して中折、束髮の波が長い〳〵列を作つて押し寄せた、紅綠幔幕して野趣深き所にビヤホール、うどんそば、やき鳥、すし、朝鮮料理、婦人ホール等綺麗な模擬店を設いて設備されて居る、何分三千の群衆であるから堪らぬ、どの模擬店も大入滿員忽ち品切れの大盛況、誰やらが齋藤の前で『ソバにも寄り付けぬ』と駄洒落を云へば『悪くするとソバ杖喰らうぞ』と洒落返す隣へ東拓の中［illegible］を横ざまに經へて片手にコップ酒をあふつて居るフロックもあれば淑しやかに汁粉屋の軒に集ふ婦人連後から後からと押寄せるお客樣に流石お酌婦の藝妓連も目を白黒させて轉手古舞は『助けて━』と尻はからげぬか逃げ出す始末。金山到る處に珍談あり歡聲湧き非常の賑ひであつた、齋藤總督は始終ニコ〳〵の滿足顏で片つ端から店々を巡つて歡聲を浴ひせらる〻まゝに盃をグイ〳〵。千代本の模擬店に差掛ろや彼所の美妓連ズラリ並んで總督を捉へ『閣下、今日は一つ女將にはなさいまし』『俺は藝妓には用はあるが女將には用はない』とは又一段の御愛嬌ぶり。そして『餘りグン〳〵急ぐので困るなア━もつとユックリやりたいね』とある十二分の歡を盡して三千の賓客は午後二時半漸次退散した

天機奉伺
總督總監から

天皇皇后兩陛下には田母澤御用邸より十五日午後一時御還幸遊ばされたるに就き齋藤總督並に有吉政務總監は十七日午前十時天機並に御機嫌奉伺の電報を發した

李王家

十五日午後一時兩陛下御還幸につき李王、李堈兩殿下には天機並に御機嫌奉伺方十七日午前十時總督に依頼したるに就き直に其旨宮內大臣宛に電奏した

李堈公殿下
副共御巡覽

李堈公殿下並に德惠姬は十七日午前十一時自動車にて共進會に御入場各館御巡覽の上午後二時退場せられた

三券番の屋臺

副共始つて以來 隨一の人出
十七日は三萬八千餘名 更に新記錄を作る

共進會は開會以來非常の好況で雨天の日でも一日の入場者一萬三四千を越えてゐるが十七日の如き京城神社の大祭も行はれ朝來入場者夥しく總計三萬八千四百九十三名の入場者あり累計二十六萬三千六百四十二名に達したが十七日の入場者は從來の入場人員記錄たる去り七日日曜日の三萬五千餘名を超過すること三千餘名更に新なる記錄を作つた

お祭と共進會で 全市沸き返る
神輿は滯りなく還幸

十七日神輿は龍山へ渡御十八日午前八時龍山御旅所に於いて御發輦祭施行同九時御發幸京町から漢江通りに出で岡崎町を經て南大門から太平通りを本社前に進ませられて約一時間御休憩の上黃金町を東に南大門通りより鐘路を東に出て舟橋町から黃金町四丁目交叉點から櫻井町一丁目を經て若草町大通りに出で夫より豫て豫定の御順路を御巡幸午後六時無事京城神社に還御遊ばされた時局柄賑やかな催し物は例年の如に賑やかでなく數も少かつたが夫れでも共進會の開會中ではあり折柄の好時で拜觀者は山の如く本社前の廣場は一通りならぬ賑ひを極めた

龍山も大賑ひ

龍山文平山下御旅所は本年は旭川工事の爲め元町二丁目辛酉會埋立地に變更し海雲神輿御到着莊嚴な祭壇を正面に鳥居の內外は幟、供物に埋まれ参道兩側は府內各町よりの奉納提灯無數に連なり篝火は煌々と空を照して神々しき限りであつた、場內廣場には餘興相撲が終夜賑はつて數百の人出あり夜は更けて義勇消防隊員總出で御旅所警戒を任じてゐた

宙に迷ふた郵便物
毎月一千通內外ある

京城局區內に於いて毎月一千通內外の宙に迷つて居る無着郵便物がある。宛名を正確に書く事が大切なるは云ふ迄もないが差出人も自己の宿所氏名を明瞭に書く事が必要である、若し受信者が轉居したる場合には還付が出來るのだ、けれども人目を憚る種類のものに斷じて厄介な郵便物があるのだ、前月中の不能還付郵便物數は內地人宛のが五百八十一通、朝鮮人宛のが三百三十五通で計九百十六通と云ふ數である、此の內規則によつて開封檢査の結果還付又は再配達を爲し得た數は內地人宛の分が三十二通、朝鮮人宛の分が二十九通で他は皆例の通り火刑に處せられて仕舞つたのである。

震災地宛の 郵便物

罹災地宛の通常郵便物の取扱ひ範圍は漸次著々擴張されつ〻あるが十月十日から價格表記、集金郵便、別配達、留置郵便、代金引換、廣告郵便等を除くの外は全部取扱ふこと〻なつた

勞働者五十八名を慘殺
埼玉縣熊谷の自警團

【浦和電報】去る九月四日埼玉縣熊谷町に於て其の自警團が五十八名の勞働者を慘殺した事發覺し目下犯人嚴探中である

三十四名を檢擧
群馬縣の暴行自警團員

群馬縣多野郡自警團員二百餘名が去る九月五日藤岡警察署を襲擊して保護中の男女十七名を慘殺し其犯人として三十四名檢擧された（高崎電報）

平井伍長 は不起訴か

平井伍長は宗一の死體處分に手傳つただけで殺害幇助罪を構成せず從つて不起訴になるであらうと（以上東京電報）

角力大會
非常な壯觀

十八日の呼物の唯一である全鮮人角力大會は正午から競技場に於て開催された各地より選り拔きの角力士は北は安東縣育成會相撲部から五名の好角士の參列するありその數凡そ百名以上に達した、紅白のだんだら幕を張り巡らした土俵では肉つき見事な力士が化粧廻しも美しく四股を踏んで取り組む角道振興會支部長本吉氏を始め好角家連は取り組の始まる前から夫れ〳〵に陣取つて待ち構へてゐた午後に入ると勝負にも味が入り、エイ〳〵聲で揉み合ひ力を盡して龍虎搏つの壯觀を演じ取り組む觀衆を熱狂させてゐる

小泉前司令官が
豫審廷に立つ
既に監禁状が發せられた

宗一少年を殺害した鴨志田、本田、平井の三憲兵の豫審も略終結に近づいたが十六日午後五時目下停職中の元憲兵司令官小泉六一少將に對し監禁狀が發せられた尤も之は證人として取調べを行ふもので今明日中に同少將をも豫審廷に出頭せねばならぬ事となつた

▲元憲兵司令官小泉少將は十六日夕召喚狀を受け十七日朝軍法會議に出頭服部法務官の取調べを受け夜に入るも退出しなかつた

淀橋署事件
檢事局に移る

甘粕事件に端を發したる淀橋署事件は豫て憲兵隊で取調べを進め檢事局も內偵的に取調べを行つてゐたが憲兵隊は十六日一件書類を檢事局に送致したので同局では愈々本格的に取調べを爲すこと〻なり近く淀橋署の兒玉署長松本警部補等の召喚取調を見るであらう

甘粕の遺族へ 慰問金
大邱消防組から

甘粕大尉が大杉榮を殺害して公判に附せられた事件は朝鮮在住內地人には非常な衝動を與へたらしく京城の某方面では同大尉の家族慰問の爲寄附金を募集せんとする計畫が進められた模樣である、現に大邱では義勇消防組頭渡邊鐵一氏以下十一名は各自二圓宛を醵出して慰問狀と共に憲兵分隊に送附し［illegible］合でも目下慰問方法を協議中で馬山方面では某新聞社に宛に金五圓を慰問狀と共に取次方を依頼した匿名の人もあつたと

少女を馬蹄に かけて逃走

府內［illegible］洞五五番地林鐵根三女金永玉は父鐵根に連られ十七日午後五時四十分頃京城驛前で電車から下車し賑つて歸れて居る處へ折柄通り來つた鐵路俱樂部員某の馬の爲に肩先を負傷したが某は其儘何れへか馳去つた

江華島に降雹

道內江華郡島に十四日午後七時十分より同二十五分迄十五分間に亘つて本年初めての降雹があつた旨、側保安課に通達されたが作物の被害も多少ある見込である

建築課勝つ

十七日午後一時より公會堂裏建築課コートで建築課對西小門俱樂部と庭球戰をなし建築課は優退一組を殘し快勝

本町座開場

同業京城日日新聞社營業部經營の本町スケート俱樂部は今度劇場に改築し本町座と改稱し十八日から浪花節會の一行を迎へ開演する事となつたが同日午後一時から關係方面を招待し觀覽會を兼ね披露會を行ふ事となつた

府協議員の 選擧名簿
廿一日から 閲覽させる

十月一日現在に依つて調製された京城府協議會員選擧人名簿は來る二十一日から二十七日まで七日間每日午前九時より午後四時に至る間京城府廳に於いて縱覽に供する由であるが縱覽に關する心得を擧ぐると

一、時間外は縱覽を許さない
一、人名簿の縱覽を乞ふ人は先づ係員に住所氏名を申出づる事
一、縱覽中に人名簿を汚損せぬ樣に注意せねばならぬ
一、人名簿を縱覽室以外に持出す事は出來ない
一、縱覽者に於いて異議ある人は縱覽期間內に書面を以て申立つべしと

マツダ瓦斯入電球

清水觀音勸請

今春府內に於ける觀音信仰者の有志に依り組織された觀音常念講は觀來專ら神佛の信仰を鼓吹し日常生活を醇化すべく努力して居るが豫て京都清水寺より本尊として觀像勸請中の處愈十八日午後六時五十分京城驛着にて御運座があつた因に同夜は講の世話人太平通二丁目向井卯一氏方に奉安し向此際一般有緣の人の參詣を歡迎すると

九州傳染病研究所
血清　ワクチン　豫防液　診斷劑
自家ワクチン　豚疫血清反應　虫卵路線檢查　衛生諸檢查
福岡市外千代町　電話一六二七番　振替福岡二九〇七番

又も一箇の屍體
印度丸の船底で發見
一名は山本兵曹長と判明

十六日夜志摩沖にて潜水艦乘組のワイヤーの整理中又復二個の死體を發見した、其一は身長五尺三寸位で何等遺留品なき爲氏名不詳だが他の一は海軍服の腕に書かれた符號により海軍兵曹長山本莊太郎氏と判明した、二つの死體は何れも救援船、印度丸の船底に喰ひ付いてゐたもので著しく腐敗してゐた（神戸電報）

競馬大會（最終日）

秋季競馬大會第三日は小春日和の十七日午前十時から開催されたが正午頃には觀覽席は滿員の大盛況今日を最終の競馬投票や百圓抽籤券が賣れるか賣れるかうして回一回と競走は激烈となつて行つた記錄左の如し

第一競馬 紳士騎乘
出場馬數三頭、距離四分ノ三哩
一著 コザクラ 二分二十秒五分ノ四
二著 ギヲツコー 二分二十一秒五分ノ二
スタートでモゾノ五馬身をリードしてゐたが第三コースでゴールを切つて落馬し遂にコザクラ奇勝を得た

第二競馬 各國産內種競走
出場馬數二頭、互離一哩
一著 アタマン 二分十五秒五分ノ四
二著 タチカゼ 二分二十秒五分ノ四
タチカゼ最初リードしたがアタマン悠々として肉迫して決勝に入る

第三競馬 各國産馬二種競走
出場馬數四頭、互離一哩
一著 カツヤマ 二分十秒五分ノ四
二著 ヤマト 二分十一秒五分ノ三
三著 アラシ
ヤマトスタートで有利に走つたが一週後アラシから馬首をクロースされ第二コースでアラシリードしたがラストヘビー遂にカツヤマの勝となつた

第四競馬 俱樂部抽籤競走
出場馬數六頭、互離一哩
一著 ヨネサワ 二分十五秒五分ノ二
二著 クロガヤ 二分十五秒五分ノ四
三著 カチトキ
クロガキスタートで鼻先を制して第一コースでクロガキ、シノ、メ、カチトキ、ヨネサワ、の順序に走りカチトキ第二コースで二番に走つたがヨネサワ猛然と胸足を伸して第三コースでカチトキを追ひ拔き勢加へて決勝線手前でクロガキに肉迫し遂に五分の二秒で興味ある勝を見せた

第五競馬 各國産馬甲種競走
出場馬數二頭、距離一哩四分一
一著 ナニワ 二分四十秒五分ノ三
二著 コクリユウ 二分四十二秒
最初コクリユウ、スタートより第二コース迄リードしてゐたがナニワ漸次肉迫して一周半頃コクリユウを追ひ拔きコクリユウ、リードせんと努めたが遂にナニワの勝となつた

第六競馬 臨時競走
出場馬四頭、距離二分ノ一哩
一著 タチカゼ 一分十秒五分ノ四
二著 ニシキ 一分十一秒五分ノ四
馬車馬の競走で選りも選つた劣等馬揃ひタチカゼ初めからリードして平凡な競走でタチカゼの勝となつた

臨時競馬
出場馬數五頭、互離四分ノ三哩
一著 クロガキ 一分三十八秒五分ノ四
二著 カチドキ
三著 タニクチ
タニグチ、スタードでリードして第二コーナーでクロガキ距拔け四頭鼻を揃へて雌雄を爭ひクロガキの勝となつた

第七競馬 紳士騎乘優勝競走
出場馬數四頭、互離一哩
一著 キクスイ 二分十五秒
二著 フジ 二分二十秒五分ノ二
スタードでフジ鼻先を制してリードし一週後キクスイ勢をかへてフジを拔き五十米の差で決勝線に入つた

第八競馬 各國產馬種優勝競走
出場馬三頭、互離一哩四分ノ一
一著 ギンカク 二分五十四秒五分ノ二
二著 アタマン 二分五十五秒五分ノ一
アタマン先頭を切つて一週するやギンカクアタマンをしのいで一著になる

第九競馬 各國產馬乙種優勝競走
出場馬六頭、距離一哩二分の一
一著 カセン 三分十秒五ノ二
二著 サツマ 三分十二秒五分ノ二
三著 タハル 三分十四秒五分ノ四
カセン、スタードでリードしてサツマ第三位より二位に近んだがタハル三位なり其儘決勝點に入る

午後四時から百圓券の抽籤發表が箱の中から幼年松村光君手で掴り出され七番の所有者に當選した

第十競馬 俱樂部抽籤競走
出場馬數四頭、距離一哩八分ノ一
一政務總監賞
一著 キツユウ 二分二十七秒
二著 テンカツ 二分三十一秒五分ノ一
キツユウ、タカオ。リードして一週しタカオに迫り悠々としてキツコーユウ勝つ

第十一競馬
各國產馬甲種優勝一哩二分一六頭立
一著 ナカシマ 三分四十五分五分ノ二
二著 ナニワ 三分四十六秒五分三
三著 サツマ 三分四十七秒五分三
本年最終の競馬として又大番狂せの競走であつた

仁川府協逐鹿戰 形勢混沌たり
四十票内外で當選か

【仁川】仁川府協議會議員選擧戰は愈々十一月二十日に擧行さるゝ譯であるが關東震災にあてられて氣乘せず形勢は混沌として豫測に苦しむが各方面の情報を綜合すれば確實では河野竹之助、加來榮太郎、中條喜八郎、坂倉伊平、平山松太郎、藤井八郎藏、美濃谷榮次郎、張錫佑、朱命基氏等出馬すべく後藤連平、沈能稷、丁致國、具昌祖、朱明瑞氏等は候補斷念を傳へられてゐる新顔では吉田秀次郎、千生一夫、井上慶吉、河相勳、李東廣、金鉉先、馬台鼎、忠南商業代表者鄭泰相氏呼び聲が高い若し今日の形勢で推移すれば今期の選擧戰は極めて平凡で結局は高點爭ひとなるべく從つて選擧期日の切迫と共に意外の人物が飛び出すやも判らないので各候補者は油斷は出來ない

有權者激增

【仁川】今期の府協議會議員選擧有權者數は内地人五百三十九名鮮人三百十七名計八百五十六名である之を前期の六百二十二名に對比すれば内地人百四十一名鮮人九十七名計二百三十四名を增してゐる斯くの如く有權者の增加せるは大正十年六月より戶別稅の新設と家屋稅附加稅並に市街地稅附加稅率引上げ及人口の增殖(人口五千戶數一千四百)が主なる原因である而して前期の選擧戰に於ける選擧有權者六百二十二名中棄權者は九十六名であるから其比例を示せば棄權者は總有權者數の一割五分に當るから今期の選擧に於て假りに二割の棄權者ありと見て之を議員の定員十六名に割り充てると一人平均四十二票となるので當選圏内に入るには先づ四十票以上の得點を要するであらう因に議員の定數は内地人十名鮮人六名である

平壤府協逐鹿戰 日を追ふて熾烈
内田在間兩氏立ち遲れ 丸山、瀧本、辰巳三氏最も優勢

【平壤】改選期が迫つて來たので平壤府協議員選擧戰は日を追ふて熾烈を極めつゝある。今や随所に白兵戰が演ぜられ、各候補者大童になつて鎬を削つてゐる。最も優勢と睨むべきは丸山理平、瀧本理、辰巳晉三郎の三氏で、瀧本君は山口縣人會を背景とし更に有產階級者の後援を得てゐるから牢として拔く可からざる勢力があり、丸山君は逸早く運動を開始しただけあつて、裁判所、慈惠醫院、魚市場消防隊等有力な方面を征服した上、毎日自轉車に二十三貫の大兵を乘せて戶別訪問し否應無しに約束したから、今や確實なる得票百を超えたと噂され『もう大丈夫だ』と一安神の態である辰巳氏亦克明に行き屆いた活動を續けるので日に日に增加し、現在でさへ第三位の當選は確實だと云はれてゐる内田錄雄、在間行太の兩氏は何れも立ち遲れ樂觀を許さない。併し兩氏は平壤の爲多年盡瘁した功勞者であるので進んで票を入れるものもあると云ふから、今後の活動如何に依つては辛うじて當選圏内に入り得るだらうが、現在では稍悲觀の態である。一柳村五郎、中村輝吉の兩氏は極めて確かな堅い票があるといふから當選は確實と見て差支へなく松尾六郎、中平嵓藏氏等は極めて有力な後援者があるので落留いてゐる。小林文二、森岡三三の兩氏は平素の主義主張に徹し思はぬ方面から援力して居るもの、頗る微弱も最も悲觀されてゐる。森岡氏よりは小林氏の方稍有望であるが、此際奮起しなければ到底中原の鹿は得られまいと噂されてゐる。今回の選擧は非常に進歩し有權者がイエス、ノウを確實にいふやうになり、曖昧な態度が尠くなつたやうである。内田錄雄氏の名刺には『不肖微力を多數民衆の爲に努むべく』と平素の主張を仄めかしてあり、小林文二氏の名刺には、先帝陛下の御製

恩賜金傳達式

【安東縣】過般滿洲水害罹災者に對する恩賜金下賜に就ては當時既報の通りであるが安東警務署にては過日關東廳より恩賜金一千圓の送致を受けたので去る十五日當地内鮮罹災者二百五十餘名を本署に召集し署長代理大澤警部より優渥なる聖旨を傳へ夫々傳達したが罹災者一同は今更ながら聖恩の有難さに感泣し何れも『恩賜』の二字を印された賜金包を叩頭三拜し押し戴いて受取つた

專賣局出張所移轉問題協議

【大田】專賣局全州支局大田出張所移轉問題に對する常任委員は十五日午後學校組合會議室に集合し協議會を開いた山本面長より移轉敷地の過半を占め居る朝鮮興業株式會社より買收に應ずる承諾書に調印し來た旨を報告し寄附募集に關し打合する處あり散會したが右に就き山本面長、土地買收委員野間羲夫氏は十七日出城專賣局に出頭し之に關する群細打合せをなし此際一氣呵成に本問題を解決する筈である

棉花集合販賣
今年は中止か

【木浦】昨年實行した木浦の棉花集合販賣所は今年は設置せぬ事に當局が言明したので關係者は斯くては木浦の繁榮にも關すとて寄々協議中であるが當局も木浦商人の態度如何によつては考へ直すとも漏らしたので近く問題は何とか進展すべく觀測さる

商取引懇談會

【大邱特電】今回開催の全國特產品陳列大會を機として内鮮各地との商取引を圓滑ならしむる目的の爲め十七日午後一時から大邱第一小學校内に於て當業者懇談會を開催したが當道からは澤田知事、寒泉内務部長其他參加各團體別に分科して意見の交換を爲した將來の取引に一新紀元を開くだらうと豫想せらる、主なる參加地方別にすれば廣島二十、山口十一、奈良十三、岡山八、朝鮮側では慶北三十四、慶南三十八、京畿十四、平北七、全北一等である

賴母子講統一

【群山】群山賴母子講の統一を圖り健全な發達を期する爲め牛尾正一、神林松吉、大澤藤十郎、松本市五郎、岡田末吉、渡邊仙藏、豐安太郎、西村又三郎、李東基、田頭福等十氏發起人となつて株式組織の賴母子講會社創立の請願書を本月十日附其筋に提出した名稱は群山無盡金融株式會社とし資本金二十五萬圓第一回四分一拂込で發起人で二千五百株を引受け一千五百株を群山商業信用組合員に割當て殘餘一千株を公募とする方針であると

弓術聯合大會
廿一日仁川で

【仁川】來る二十一日(日曜日)午前十時より仁川青年會大弓場に於て秋季聯合大會を開催することに決定したが當日は京城、龍山鐵道、水原其他地方より多數の出席者ある筈なれば定めて盛會であらう因に競技は體射、金的一手、尺二的、八寸的、餘興演卑等である

滿洲守備隊撤退
反對運動再燃乎
各地相呼應して起たん

【奉天】曩に滿洲獨立守備隊撤退が當局から發表されるや長春奉天安東大連等の在滿邦人は等しく立つて其の反對運動を開始し上京委員迄派して當局へ陳情或は請願をなして大いに氣勢を上げたが陸軍當局では只考究して見ると云ふ位に止まり全く其の意見を變更せしむるに至るまでには奏功しなかつた其の間に陸軍當局は豫定の如く撤退計畫は着々進捗せしめてるのは事實である、只此間に於て彼の十里河沙河驛間に於ける馬賊の滿鐵列車襲擊は陸軍當局及警察側に一大ショックを與へた結果再び鄭氏の列車襲擊と奉天大連間の移動警察制度の新設施行されることとなつた是が爲め列車に對する事故は或程度迄豫防警戒する事は出來るけれども各地方に於ける在留邦人の不安狀態は漸增する計りで決して良好に向ひつゝあるものとは認むる事が出來ず馬賊匪賊强盜等の被害事件は續出して殆ど低止する處を知らぬと云ふ有樣である加ふるに彼の關東地方の大震災の結果到底日本は昔日の如き威力を持たぬ者と或は曖昧なる一部の支那官民には速了されて輕侮の念は急激に增大を來したのは爭はれない事實で彼の撫順の我が警察官派出所を支那巡警が徒黨を組んで襲擊したるが如きは在滿邦人は益々不安の增加する一方で是が對策に就ては多大の考慮を拂つて居る處である、されば各地に於て以前の守備隊撤退反對運動は以前の如き不徹底のもので終る樣な事は無く極力是を主張し陳情して當局の意見を其處に導く迄に運動し以て周圍の形勢惡化を阻止せねばならぬと云ふ意見が各地に於て擡頭して來た模樣であるから或は近く該氣勢は守備隊撤退反對の再燃運動として各地相呼應して昨年のそれに比すればヨリ根强き運動として現れて來るであらうと觀測されて居る、

清州高女開校式

【清州】清州公立高等女學校の開校式は十七日午前十時講堂に於て開會君が代の奏樂勅語捧讀に始まり西野管理者の挨拶知事代理大島内務部長の告示來賓の祝詞ありて川上校長の答辭及生徒に與ふる訓示にて式を閉ぢ來賓父兄學校組合員一同設けの席にて祝賀の宴を催し結城知事の發聲にて萬歲を三唱して散會した

鮮鐵京南線の
工事中止說は誤傳
絶對にソンナ事は無いと 池神技師長は否認す

【馬山】朝鮮鐵道京南線馬山郡北間の一、二工區は既に竣成し請負側より工事引渡濟で第三工區も去る九月三十日請負工事の全部終了を告げ目下工事引渡關係書類の調製中に屬し遲くも本月末迄には完了すべく建築列車は既に郡北迄運轉し豫定の如く來る十二月一日には馬山郡北間の營業開始を見るべく而して郡北晉州間第四、五、六工區も着々工事進捗中であるのに拘らず昨今同私鐵會社も關東地方震災の餘波を受け鐵道資金の融通豫定計畫の如く運ばざる窮境に陷り從つて其關係線たる郡北晉州間の工事は一時中止せらるべく其前提として郡北咸城間の隧道工事に据付けられて居た鑿岩機も撤廢せられ他方面に輸送せられたり爲めに郡北晉州間は無期延期となるべし斯ては馬山晉州方面各地の豫想はガラリと外れ是迄非常なる熱心を以て期待せられ且つ計畫せられたる各種事業も一時中止するの餘儀なき境遇となり折角大阪商船の馬山廻航も水泡に歸すべきなど々揣摩臆測を逞ふし切りに悲觀説を流布する者があるこれに就き鮮鐵馬山出張所技師長池神正政氏は語る『延期説は事實であるが夫れは豫定より僅々六ケ月延期せられたるに過ぎず則ち明十三年十二月迄に竣成すべきものが十四年迄に工事期間の延長を見たもので從つて咸成隧道工事に使用しつゝありし鑿岩機の必要なきに於て之れが使用を中止したのである晉州以西のとは別問題として各種の關係上馬山晉州間は特に開通を必要とするのであるから此工事の中止せらるゝ事は絶對にない遲くも大正十四年七八月中には營業を開始する運びに至るべしと』工事の中止說を根底より否認した

平南鑛泉取締規則
天惠を有利に發展保存の爲め制定

【平壤】平安南道には溫泉や藥水が比較的多く龍岡、陽德、成川、江西等の各郡には夫々鑛泉が湧出するけれども從來その掘鑿加工保存等に關する何等の取締規則もなし只地元關係者の自由處置に放任してあつた爲め一向衛生にも知れず折角の天惠も惜いかな餘り利用されて居ない、それには設備の不完全と交通の不便もあるが要するに溫泉乃至冷泉に對する助長獎勵を速かならしめる必要から規定されてないのと一つは溫泉地帶は殆ど無制限に掘鑿して恰もその附近少數の部民の爲めに共同浴場の觀もあるからであらう。然し又鑛泉の濫掘は地質學上個々不測の災害を惹起するともあるから平安南道に於ては之れが取締規則を發布して災害を未然に防止する一面この天惠を有利に保存發展せしめる意味で規則を定め九月廿九日より施行することになつた、その鑛泉取締規則の主なる要點は

一、道知事の許可を受ける事
一、既に掘鑿した鑛泉も許可を受ける事
一、鑛泉を發見したる場合又同じ
一、道知事に提出すべき書類は所轄警察署を經由する事
一、規則に違反し命令に從はぬ者は拘留又は科料に處せらる

聯合畜產品評會

【晉州】四郡聯合畜產品評會は豫定の如く十五日午前九時より普通學校で開催され晉州未曾有の盛況を呈した出品點數は一百六十二點である協贊會は三千餘圓を募集し餘興は花々敷く各委員に依り左の如く催され晉州の天地は歡樂の巷と化した

▲白日場 古來文人墨客の遊んだ名勝の矗石樓で詩文大會を催した各地の文人墨客多數來集して盛會であつた

▲闘牛大會 晉州名物の闘牛大會は一新高等普通學校敷地で開催闘牛は平素警察署で容易に許可しないのであるが今回は特に許可され其上勝牛に賞金五十圓を協贊會で授與されるので鮮人間では白熱化し闘牛場附近は十重二十重に圍んだ觀衆の勝負ごとに響げるどよめきは凄い樣であつた

▲妓生舞踊 晉州は古來の傳說に妓の數と妓生の數を比較すると妓生の數が三疋少いと云ふ位の妓生の產地で晉州牛が他に移出される樣に京城、釜山方面に出稼ぎするので娘を持つ親は妓生にするを第一の目的とし隨つて舞踊の練習は盛んである協贊會では妓生中の優物二十餘名に三日間晉州座を開放し彼等の得意の舞踊を演じ人氣を惹きつゝある此の外豫讌園、弓術大會等ありて全市は白衣の海と化し空前の盛況である

新義州公普
開校十年祝賀

【新義州】新義州公立普通學校十周年記念式は既報の如く十六日午前九時から同校新校舍南大講堂で開催された當日は牛田知事出府中とて磯野内務部長知事代理として春日學務課長桂視學を隨へ臨場し道府及郡當局竝新義州側よりは鈴木府尹其他内鮮官民有力者生徒父兄百餘名參列し豫定の式次を終へ引續き校長藤本諦當氏は過般教育功勞者として總督より選獎されたる上開校當時より校長として在任したる事とて生徒父兄にて組織され居る保護者會並に卒業生一同より記念品贈呈式を行ひ右に對し磯野内務部長、鈴木府尹、加藤鴨緑日報社長等交々祝辭を述べた式後記念撮影並に保護者會の招待に依り午餐會及び生徒の成績品展覽會があつた尚十七日は秋季運動會を催した

水產共進會
人氣沸騰
晝夜共大盛況

【釜山】十三日夜から開場した朝鮮水產共進會第一會場は入場者非常に多く不夜城の美觀を呈し殊に十六日は噴水池附近に於て仕掛花火を以て埋められ午後八時數十發の花火は天に沖し種々の仕掛花火を點して觀衆を狂喜させた演藝館は藝妓の手踊りに次いで觀衆寄拔である妓多二輪加活動寫眞等交代に催したので場内は立錐の餘地なく一段の人氣を煽つて居た十六日の總入場者數二萬五千を越へたが十七日は亦々祭日に相當し居り朝來の觀客絶へず會場の廣場を埋め加え午前十一時半平壤大邱聯合飛行機を釜山上空に現れプロペラーの音に一層人氣を高めた機は釜山の上空七八百米突の高度を保ちつゝ、一、二、三、會場の上空を飛翔して敬意を表した

陳列大會
參觀記(一)
第一號館(商品陳列所)

【大邱】正面第一步の突き當りは山口縣の出品である、先づ目を惹くものは漆器、硯石、蠟燭等で右の室に廻ると大理石の小板や茶器陶磁器等の見事なものがある

山口縣 は當陳列大會には最も馬力をかけて多くの出品をしたのであるから特に目に着く品物が多い、次は宮崎縣の出品で弓等の出品が目に止まる……次は長野縣の出品、信州は流石養蠶の本場とあつて蠶業の產品、縮緬、眞綿、柳細工等の見るべきものがある、階上は石川縣の出品が第一番目に控えてある、石川縣の特色ある出品には各種の漆器、輪島の塗物、九谷燒のハンカチーフ等も見るべき者あり金銀細工の各美術品、陶磁器、美術燈籠の鬢簪、火鉢等も見るべきもの、一つである、次は堺市で、矢張本場物として庖刀其他の刃物類の精巧を極めたものも尠くない、赤防水布と云ふ樣なものもあつたが、其品質が果して優良であるか否かは保證の限りでない、其次には

福井縣 の出品であるが、傘、ぬり箸等で多く語るに足らぬ樣である、其の次の德島縣の出品には鐵線、下駄の緒等があり何れも見るに足るものがある、次の高岡市の出品には第一漆器の精巧なるものが目に着く、鋳物、煙管、茶器、銅器の細工等は見事なものがある、就中銅器の作品として火鉢、武者人形、茶托等も能く地方色を發揮したものと見る事が出來よう、次は愛媛縣の出品は家庭工業とも見るべき花かつを、シデ紙、陶磁器類の茶器等で多く美術工藝品として見るべきものは尠くない樣である、其次は

滋賀縣 の出品で大幡物の縮み布類がある赤穗緞、千代紙、蚊帳等も其特色ある出品と見るべきものがある、藍地工あつて近江布等は稍々人目を惹くに足るであらう、赤麻細工等も大に語るに足るものがある、竹のステッキお茶器等に見るべきものが尠くない、其次には鋼鐵のみだれ刃、陶磁器類に見るべきものが尠くない、其次には鋼器と評つても粗末な藥罐類である兎も角第一號館の出品は各縣市の特色を遺憾なく發揮して居るが會場内の整理がまだ十分でない爲に詳細に其出品物をユックリと觀察する事が困難である

特產陳列
大入滿員
入場者殺到す

【大邱】大邱の特產品陳列大會の第三日目十六日は朝來天氣晴朗おまけに大邱神社の秋季大祭、飛行機の空中活動等により入場者非常に多く陳列館のみにて三十七個所、入場者の總數一萬六千六百十八人を算したり四日目十七日は神嘗祭の祭日とて朝來關入鑛館、美術展覽會等も入場者非常の大入を呈したり尚飛行機は本日午後慶州、浦項方面に大飛行を試み數萬枚の宣傳ビラを撒布したるが大邱協贊會は平壤航空隊に飛行機を以て交涉し來る二十日迄滯在延期の件及陸軍飛行機を釜山の上空に延長する件、釜山に來る海軍飛行艇をして大邱を訪問せしむる件等に就き交涉中なりしを以て今明日中其實現を見るべしと察せらる

住民の半數は
肺ヂストマ病の保菌者
全鮮で最も多い海南高興の二郡 全南道衛生課で徹底的調査

【光州】全羅南道海南高興二郡は全鮮中に於ても肺ヂストマ病の最も多しと稱せられつゝある地方であるが從來專門家に依り具體的に調査せられた事が無いので衛生課では昨年末一地域毎に順次之が徹底的調査を遂げんとし大正十一年十二月海南郡の第一回調査を行ひ次で本年二月第二回調査を施行し去る九月その第三回調査として道衛生課長加藤一二氏衛部内田正則氏等同地に出張し約二十日間に亙り略痰の驗痰檢查を行ひ七千二百六十一名を調査したが内三千五百六十八名の患者あるを發見した第一回以來の調査人員は一萬一千二百四名にて内患者數五千六百六十七名を算し調査人員の半數以上を示した尚之れを前別に示せば

海南郡松旨面調査人員六千五百三十四人に對し患者數二千八百七十二名又同郡縣山面は調査人員四千六百七十人に對し患者數二千七百九十五人

以上の如き狀況にして海南郡のみに於ても尚調査人員約九萬人あり高興郡に於ても既に警察官をして略痰の肉眼的調査を行はしめたるに約三千名の有病者を發見した

今回の調査で重症患者三十二名に特に注射を行つた結果數は全治し他は輕快したるも略痰中時々虫卵を檢出するから尚數日ヂストマ驅除を施し無料治療を必要とし同地の醫生をして治療を行はしめつゝあるが治療に關しては經費と日數の許す限り次回調査の時期に於ても續行する筈だと

新市街
諸施設
六十五萬圓を計上

【安東縣】安東地方事務所にては行政統一に伴ふ舊滿鐵附屬地新市街に於ける施設につき過般來十三年度豫算と共に工費計上中であつたが該豫算も此程漸く編成濟となり去る十五日多田庶務主任は原案を携へ大連本社に赴き詳細說明する筈であるが右豫算中新市街に對する諸施設を擧ぐれば左の通りである

一、道路及橋梁改修費約五十萬圓
一、公會堂改築費同二萬一千圓
一、魚菜市場改築費同九萬二千圓
一、消防隊擴張及倉庫改築費同一萬七千圓
一、公費關係に屬する營造物の修繕費約一萬一千圓
計六十五萬一千圓

大邱神社大祭

【大邱】大邱神社の秋季大祭は豫定の如く十六日午前最も嚴かに執行せられ午前十一時神輿渡御の式あり本年は大邱消防隊員が舁き奉り先づ達城公園の神殿出御道筋である達城町より奏樂の音も神々しく各町の稚兒を先頭に西本町内田氏宅に少憩、達城町より西本町二丁目に出で阪本氏宅に休憩夫より本町一丁目山口氏宅、上町佐々木氏宅、東門町山根氏宅等に順次休憩の上午後四時半府廳構内の御旅所に奉安、古例により各小學校、普通學校兒童の參拜ありたるが翌十七日午後一時御旅所出御南旭町第一小學校の四角より鮮銀社宅前に出で小澤氏宅小憩、東城二丁目より同一丁目に出で越智氏宅に小憩、元町一丁目町田氏、同町佐藤氏同二丁目伊氏各宅に休憩還御に相成りたるが前後二日共達城公園内には素人相撲の奉納あり、特に商品陳列大會の賑はひと相俟ちて空前の人出あり非常の雜閙を極めた

燕岐陸棉共同販賣

【鳥致院】忠南燕岐郡陸地棉作付は前年に比し多少見劣りはするが郡内生產高五十五萬餘斤の見込で之が販賣は前年通り大邱鈴木棉花工場に指定せられ郡農會の斡旋をなす事として十月十六日より燕岐、鳥致院、芙江、全義の四個所に毎市日に販賣せらるゝ由本年は大阪『ミツトリング』相場好況であるから各地で販賣せらるゝ棉花も前年より高價の見込であつて現在農家の金融の逼迫は想像外であるが此の販賣に於て相當緩和せらるゝであらう

重量品用棧橋建設

【城津】城津埠頭に重量品の荷揚場なき爲め當地の鐵道工務事務所にては機關車其他の重量品の荷揚に使用する棧橋を建設する事となり工費五千圓で松本組の手にて目下建設中である

全南課長會議

【光州】全南道では十一月三日より五日迄三日間に亙り郡課長會議を六日及び七日の二日間は各郡財務課長會議を道會議室に於て開催の由(光州)

光州神社秋祭

【光州】十四五兩日は光州神社の秋季祭で例年ならば種々な餘興もあり盛大に擧行さるゝ筈だが本年は關東災害に加ふる猩紅熱流行の爲各種の餘興も差控へ午前十時より嚴肅に擧式した知事代理として土師警察部長の參拜を始め各學校生徒多數參拜あり大弓俱樂部員の奉納弓術もあり相當人出があつた

平壤の秋祭り

【平壤】十七日の神嘗祭は玲瓏玉の如き秋日和であつた。平壤神社秋季大祭とて萬戶國旗を掲げて市中の人出夥しく平壤神社は終日賑はつた、午後一時より松尾社司齋主となり府尹代理佐藤内務課長祭主となり非常なる祭典擧行、道知事代理阿部學務課長以下官民重なる人々順次玉串を獻じ散會した境内には素人相撲あり、觀衆歡呼の聲湧き、鄕社櫻町神社にも各種の餘興あつて深更まで賑つた

選擧人名簿縱覽

【馬山】府協議會員の總改選期は來る十一月二十日擧行の豫定であるが馬山府に於いては告示を以て大正十二年十月一日現在に依り調製したる協議會員選擧人名簿を二十一日より同月二十七日迄每日午前九時より午後四時迄馬山府廳に於いて關係者の縱覽に供する旨發表した(馬山)

採公理事長交迭

【安東縣】採木公司支那側理事長李友蘭氏は今回姚錫道尹(瀋家屯)に榮轉することに決定した後任は元張作霖氏の參謀長として令名あり現奉天省航空所長馮鑾(一名漢章)氏任命され不日着任の筈(安東縣)

各地の運動會

▲仁川公立普通學校 秋晴の十七日は運動の絶好日和で此の日仁川公立普通學校の秋季運動會は山根町公設グラウンドに於いて催された道に年中行事とされて居るだけに應援觀覽の一帶は天幕張りの觀覽席で埋もり押し寄せる人で渦を卷いた六十餘番に亙る競技のプログラムは豫定の通り終り盛況裡に滯なく閉會した

▲大田尋常高等校 大田尋常高等小學校秋季運動會は十七日木尺場に於いて擧行された此日天氣淸朗微風だになき運動日和にして先づ午前九時に始まり午後五時無事終了した見物人は周圍に山をなし全く立錐の餘地もなく殆ど全市民總出の有樣で大成功裡に滯なく散會した

▲淸州聯合運動會 淸州小學校及高等女學校の運動會は十七日高等女學校の開校式を終ると同時に開催した當日は雲なく風なく一天澄み渡つて絶好の運動日和父兄其他の觀覽者は場の四圍を取圍み思ひ思ひに席を設け兒童の運動に熱狂或は緊張或は笑ひ崩れ歡呼の聲場に充ち滿ちて餘念なく恰から一場の歡樂境と化し了つた幾十番のプログラムを無事遂行したのは五時前で非常な盛會であつた

▲碧潼聯合運動會 平北碧潼郡公立普通學校同小學校及び私立東新明學校の三校聯合秋季運動會は十七日守備隊練兵場にて盛大に擧行されたが同日官民有力者兒童父兄多數來觀しなかく盛會であつた

▲大邱高普運動會 大邱高等普通學校秋季陸上大運動會を來る二十日午前八時より同校庭に於て擧行する筈但雨天の節には順延

委員長辭任釋明

【群山】群山地方法院新築委員長を辭任した大倉米吉氏は十四日群山各新聞代表者を富士亭に招待し委員長就任事情なり辭任の止むなきに至る迄の經緯を釋明した(群山)

黃海道衛生展覽會

【海州】黃海道警察部では衛生思想の普及と其向上の目的で道廳構内藥業堂で二十四日より二十七日迄四日間每日午前十時から午後四時まで衛生展覽會を開催する筈

海州筑前琵琶大會

【海州】海州同好會の筑前琵琶會は十六日午後六時から本願寺說教所で大會を開催した來聽者は非常に多く場外に溢るゝ盛況であつた慈惠醫院の曾我婦人や官吏の細君連が得意の咽喉を鳴らした十一時大成功裡に閉會した

地方集會

▲自成會例會(安東縣) 當地各方面の實業家代表者を以て組織せる自成會では去る十七日午後六時よりスミレに於て例會を開いたが新任西澤領事及岩本地方事務所長の臨席を乞ひ目下安東の時局問題たる土地公設規則廢止並に土地貸下特別規則第十三條の修正要望に就き協議懇談する所あつた

▲西澤領事披露宴(安東縣) 安東領事館にては新任西澤領事着任挨拶の爲十八日午後六時より安義兩地官民有志百餘名を又た十九日午後七時より當地支那側の主なる官民を何れも公會堂に招き披露の宴を張る筈

▲安俱歡迎宴(安東縣) 安東俱樂部では來る二十一日午後六時より公會堂に於て新會長西澤領事の歡迎を兼ね十月例會を開催する筈

地方人事

▲有馬長次郎氏(義州慈惠醫院長) 歐米視察を命ぜられ十四日家族同伴準備の爲め一先鄕里香川縣へ出發(新義州)
▲南亨氏(安東警務署長) 旅順へ出張中の所十六日歸任(安東縣)
▲西澤義詮氏(安東領事) 新任挨拶の爲め十六日新義州道廳へ(即日歸任)(安東縣)
▲金雨英氏(同副領事) 西澤領事隨行同上
▲八木東拓理事 十六日午後十一時三十五分發列車にて赴連(奉天)
▲磯野千太郎氏(平北道内務部長) 新義州普通學校十週年紀念祝賀列席の爲め十六日來新翌日歸任(新義州)
▲春日林八氏(同學務課長) 同上
▲羽田公司氏(滿鐵長春鐵道事務所長) 十六日來連ヤマトホテルに(大連)
▲川村滿鐵社長 平島三宅兩秘書役を隨へ内蒙古方面視察中の處十七日午前八時著列車にて歸連(大連)
▲大淵三樹氏(東亞勸業專務) 十七日はるぴん丸にて來連(大連)
▲倉知鐵吉氏(同社長) 來る廿一日神戶發ばいかる丸にて來連沿線各地視察の豫定(大連)
▲雨宮鄕氏(安東郵便局長) 新義州局競技會視察の爲め十七日來新即日歸任(新義州)
▲京城女子高普生一行 卅六名の修學旅行は十八日平壤より來新安東見學の上即日南行(新義州)

痔疾專門 京城久枝肛門病院 入院隨意
京城明治町二ノ三二 電話本局二一〇二番(病院用) 三七二番(宅用)

苦しきぜんそくタンセキ患者と感冒患者一讀を乞ふ
新藥 アストマトール
△醫學博士久保田晴光先生實驗御推賞 滿洲藥物界に於ける一大發見!
△ぜんそく たんせき 患者の一大福音!
△勿驚タツタ 一回一茶匙(三瓦)の服藥を以て咳嗽止み呼吸困難去り胸自ら開けて蘇生の感あり
本劑は鎭咳、鎭痙、中毒性の起劑にあらず醫學博士久保田晴光先生多年の御研究の結果發見せられたる藥劑にして『アドレナリン』注射の如く注射を要せず内服に依つて其の效力彼よりも偉大なるを特長とす、
ぜんそく患者は勿論一般たんせき患者は兩三回の服藥を以て效を奏す、尚ほ體溫を增す故に感冒豫防として即効あり、
△適應症 喘息其他急性慢性の呼吸器疾患にして咳嗽咯痰を伴ふ諸病例へば氣管支炎、百日咳、肺結核、咽頭炎等
△藥價 壹圓、貳圓、四圓、七圓、の四種(但し滿洲朝鮮に限り當分の內)
製造發賣元 奉天松島町十四番地 鶴原商店製藥所 振替大連一八六三番
日本販賣所 門司市本町 鶴原誠藏商店
本年中は直接奉天へ注文を乞ふ(送料弊店負擔)
是非一度の御試用を乞ふ

外科 皮膚科 瀨戶醫院
京城旭町二丁目八番地 醫學士 瀨戶潔 (電話本局二四九八番)

資本金 千萬圓 本店 大阪高麗橋
株式會社 百三十銀行京城支店
頭取 安田善五郎 副頭取 小川爲次郎
支店長 影山省二
電話長本局五八番・一九四番 振替貯金京城一一三番
爲替取組先內地各方面並に朝鮮滿洲等樞要の地に有之候 銀行一般の業務御便利に取扱申候

京日特選 庭球用具
ラケット
イ 二圓 ニ 四圓
ロ 二圓四十錢 ホ 四圓八十錢
ハ 三圓三十錢 ヘ 六圓五十錢
荷造送料(一本迄六十錢四本迄一圓)
ネット
(二號) 六間物 六圓五十錢 (三號) 六間物 五圓四十錢
六間半 七圓 六間物 六圓
七間物 十圓五十錢 七間物 六圓三十錢
[A]軟球ボール 一打 二圓 送料 三十錢
一張 七十錢 送料
正規の大きさ(直徑二吋半)と重量を具し打ち心地よく殊に耐久力に富む
其他硬球用ラケット、ボール、各種運動用具共取揃へて居りますから多少共御用命下さい
京城府太平通 合資會社 京日代理部 振替京城三〇〇〇番 電話光化門四一〇〇番 六二二〇番

入院隨意 京城永樂町二丁目 商品陳列館裏門前
酒井婦人病院 醫學博士 酒井一郎 電話本局一八〇三番

空前の大盛況を見せた 全鮮女學生庭球大會

優勝の榮えは三度び仁川校へ

本社主催第三回全鮮女學生庭球大會は豫定の如く十七日京城本社コートに於て開催された。此の日の參加校は京城の第一第二高等女學校を始め梨花、進明、女子高普の鮮人側女學校の六校に地方よりは內地遠征によりて盛名ある仁川女學校を始め近來非常な進境を見せて好評ある大田元山の兩高女校を加へて九校の參加校を得、その參加組數は五十三組に達したので斯會に未曾有の盛況といふべく、大會の人氣は非常なものであつた。此の日朝來絕好の庭球日和りにて微風だに無く、定刻前より本社コートは人垣を以て埋られ、早朝より各參加校の選手は白のユニホームに或は白或は水色の鉢卷に身を固め今日の勝利を望んでの勇ましい練習を續け、それを圍んで各學校生徒等は何れも自校選手の爲めに應援或は拍手を以て督勵を爲してゐたが、十時を報ずるや、宮田審判のプレーの聲に長野學務局長夫人の見事な始球式を以て、愈此の榮ある大會の幕は切つて落されたのである。

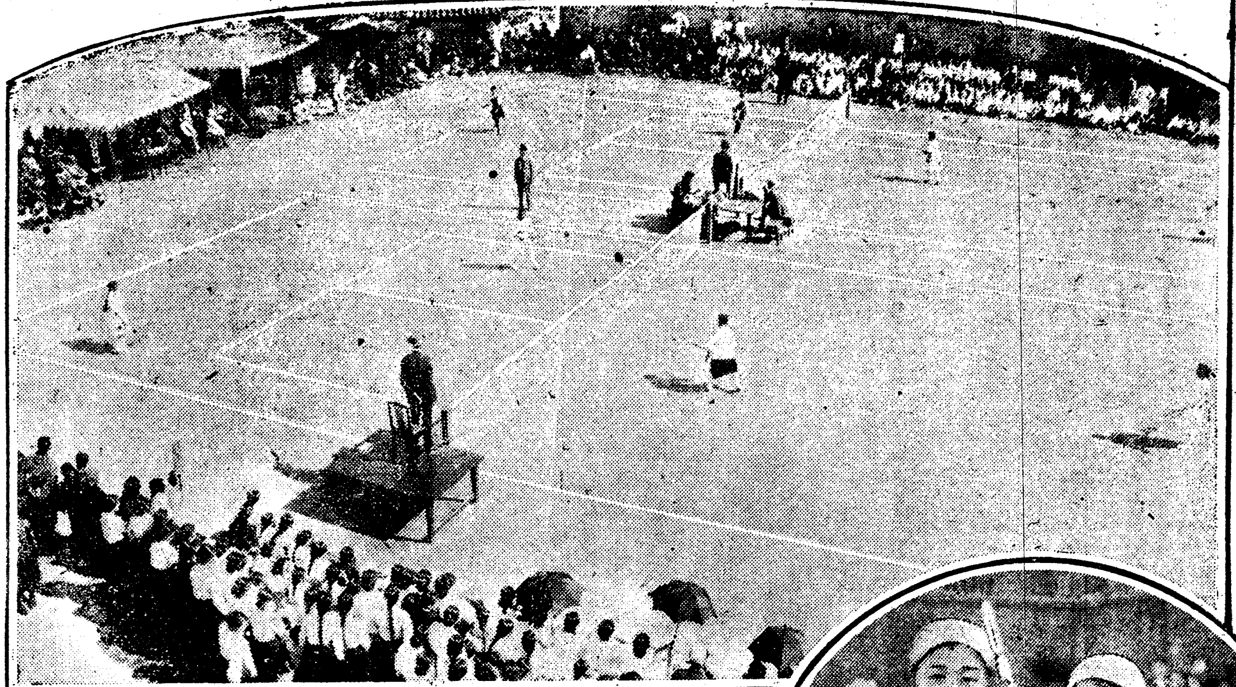

寫眞說明

長野學務局長夫人の始球式大會々場の盛觀

優勝した仁川高女の加來(左)上田(右)組

第一回戰

始球を終へ盛んな拍手を浴び乍ら直に第一回戰に移り第一高女の安岩永、梨花學堂の曹、崔組大田の今井荒卷組第一坪井、堤組の對戰を開始した。

第一(安、岩永)	三	一	梨花(曹、崔)
大田(今井、荒卷)	三	一	第一(坪井、堤)
仁川(宮脇、田口)	三	〇	梨花(李、李)
元山(坪井、井上)	一	三	仁川(齋藤、愛甲)
第二(田村、原)	三	〇	元山(原、上野)
第一(平塚、馬淵)	三	〇	進明(金、朴)
元山(松井、曾根)	三	〇	仁川(島崎、杉山)
元山(吉岡、清水)	二	三	仁川(太田、中林)
進明(崔、朴)	三	〇	梨花(鄭、崔)
第一(西鄕、關口)	三	〇	第二(澤田、一杉)
元山(中島、高橋)	一	三	仁川(上田、加來)
第二(森、松田)	二	三	淑明(康、韓)
第一(世良、小田部)	三	〇	梨花(金、李)
第一(山田、森川)	三	〇	梨花(金、陸)
大田(末吉、松田)	三	一	梨花(金、徐)
元山(樋口、田中)	三	一	女子高普(俞、洪)
第二(立木、莊野)	三	一	女子高普(大河內、三好)
進明(文、金)	三	一	淑明(鄭、金)
第一(梅村、中村)	三	〇	進明(金、閔)
元山(大森、橫山)	三	一	淑明(徐、李)
大田(外波、村瀨)	二	三	淑明(李、李)
淑明(李、韓)	二	三	女子高普(元、佐藤)
大田(須々木、古田)	〇	三	女子高普(金、小佐々)
第二(若月、山口)	三	〇	進明(吳、金)
仁川(宮本、篠村)	三	〇	進明(金、全)
第二(米田、戸田)	三	一	大田(久納、市川)

不戰一勝者 女子高普(角南、尹)

此の第一回戰に於て名ある仁川の島崎、杉野組は元山の松井、曾根組に惜敗し、元山の中島、高橋組は仁川の上田加來組に敗れた。又大田の外波、村瀨組は淑明の李組に久納、市川組は第二の米田戸田に敗られて苦鬪の狀態となり、戰況は此の時より既に面白いものとなつた。

第二回戰

第二回戰は仁川加來上田組が進明の崔、朴組を破り第一高女の山田森川組が大田の末吉、松江組を破つて皮を切り、不運な大田は續いて今井、荒卷組を失ひ、全滅し梨花學堂は既に第一回戰に全滅し進明も亦此の回で全滅した、又仁川の主將愛甲齋藤組は、第二の戸田、米村組に惜敗して涙を流してゐた。

仁川(上田、加來)	三	一	進明(崔、朴)
第一(山田、森川)	三	〇	大田(末吉、松江)
仁川(大田、中林)	三	〇	大田(今井、荒卷)
女子高普(金、小佐々)	三	〇	元山(大森、橫山)
仁川(宮本、篠村)	三	〇	女子高普(元、佐藤)
第二(若月、山口)	〇	三	第一(西鄕、關口)
第一(安、岩永)	二	三	元山(松井、曾根)
第一(平塚、馬淵)	一	三	元山(樋口、田中)
第二(米村、戸田)	三	〇	仁川(愛甲、齋藤)
第二(田村、原)	三	一	進明(文、金)
第一(梅村、中村)	三	一	第二(立木、莊野)
仁川(宮脇、田口)	三	一	第一(世良、小田部)
淑明(康、韓)	一	三	女子高普(角南、尹)

不戰二勝者 淑明(李、李)

第三回戰

第一(梅村、中村)	三	二	第二(米村、戸田)
元山(樋口、田中)	三	〇	第一(山田、森川)
仁川(上田、加來)	三	一	第二(田村、原)
女子高普(角南、尹)	二	三	仁川(宮本、篠村)
女子高普(金、小佐々)	三	一	仁川(大田、中林)
淑明(李、李)	三	一	元山(松井、曾根)
第一(西鄕、關口)	三	二	仁川(宮脇、田口)

第四回戰

元山(樋口、田中)	三	〇	淑明(李、李)
仁川(宮本、篠村)	三	〇	女子高普(金、小佐々)
第一(西鄕、關口)	〇	三	仁川(上田、加來)

不戰四勝者第一梅村中村組

第五回戰

第一(梅村、中村)	一	三	仁川(上田、加來)
元山(樋口、田中)	一	三	仁川(宮本、篠村)

優勝旗は永久に 仁川高女校の手に落つ

加來上田組の奮鬪の功

斯くて仁川の加來上田組は遂に自校の宮本篠村組と對戰しなければならぬ事になり、堂々と戰つて三對零を以て之を破り遂に榮ある優勝旗は三度仁川校の手に落ち、此旗は、仁川校の特殊な名譽を物語ると共に努力と苦鬪を物語るものとして本社は此の旗を永久に仁川校の手に保持される樣これを送ることにした

決勝戰

仁川(上田、加來)	三	〇	仁川(宮本、篠村)

女子大會の入賞者の等級

女子大會の等級は二等は優勝戰に於て決し其他十三等までを抽籤に依つて左の如く決定した。大阪朝日寄贈のメタルは三等までに贈與された。

優勝者

優勝者	仁川高女	加來、上田組
二等	仁川高女	宮本、篠村組
三等	第一高女	梅村、中村組
四等	元山高女	樋口、田中組
五等	女子高普	金、小佐々組
六等	第一高女	西鄕、關口組
七等	淑明高普	金、李組
八等	第一高女	森川、山田組
九等	仁川高女	大田、中林組
十等	第二高女	米村、戸田組
十一等	仁川高女	宮脇、田口組
十二等	元山高女	松井、曾根組
十三等	女子高普	角南、尹組

總督の臨場

少女達の妙技に微笑して觀戰

勸業共進會に臨場した齋藤總督は紺の背廣服に改めた後松村秘書官丸山警務局長を伴つて三時半突然大會場に臨み、少女等の健鬪振りに莞爾として見入つて居つたが、恰も第三回戰中で試合が女子高普の角南、尹組と仁川の宮本篠村組に、一つは金、小佐々に大田中林と云ふ興味ある試合を見て鮮少女の巧妙な技術に感興深い面持で本社員が仁川高女校の遠征に依つて內地にまで本大會の實價を示し得た事を告げると、微笑してこれを聞いてゐた。因に總督は大會場を出て今回の大震災で東京より避難して來た本社コート前に居住する鮮人畫家李漢福氏の宅を訪れそのお母さんに『今回は東京でのことでさぞお心配だつたでせう』と、情ある言葉で見舞ひを述べた。

名士や婦人で 賑かな來賓席

此の日は又、來賓席も大入滿員と云ふ盛況で長野學務局長夫人を始め、丸山警務局長夫人、青木專賣局長夫人、原夫人、深澤檢事夫人、本社澁谷支配人夫人、有賀氏令孃、其他數十の婦人方にて賑やかさ華やかさに充たされて居たが、共進會の褒賞授與式に參加した各高官達の觀戰があつて愈々此來賓席は一層の賑はひを呈した。中でも時實知事は目下京城中の飯尾黃海道知事、玄平南知事を伴つて入場し第三回戰の白熱した戰況に興じて居つた、それに池田商銀支配人は斯界の通人だけに戰況に深く感興して居つた。

シーズンとなつた 火の用心が大切ですと

大樂部長の唄

京城消防所の大樂部長は是れから愈々火事の時節に入ると云ふのでその防禦に種々苦勞してゐるが今度次の樣なものを發表して下さいと申出た。

『火事は怖ろしいものです、萬の寶も一時に灰となり尊い生命も落します。何うか『火の用心』を御願ひます。『火の用心』の歌を作りましたから御紹介致します。

◇火の元は立つ人見廻りて內から火事を出さぬ用心◇

火の爲めに消防の電話覺え置きすわやと云へる時の用心◇

火の爲めに梯子、消火器、桶、馬穴、油倉庫に砂の用心◇

火の爲に夜は流すな風呂の湯も朝にまわせねばこれも用心◇

火の時は盜人多くあるもので、錠見て貨物顧む用心◇

火の爲めに手桶、水瓶、庭の池いつもたやさす水の用心

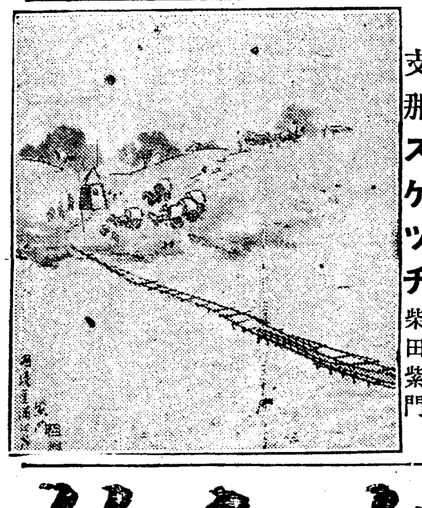

支那スケッチ 柴田紫門

羅紗と毛布と毛絲

東京橫濱ノ全滅ハ日本ニ於テ販賣スル羅紗ノ七割以上ヲ燒失シ時恰モ冬物季節ヲ目前ニ滿ヲ持シテノ災害ハ忽チ日本全國ノ羅紗相場ヲ暴騰セシムルハ火ヲ視ルヨリモ明ナリ滿洲朝鮮ノ羅紗屋洋服屋ノ多クハ其供給ヲ受ケツツアリシヲ以テ其成リ行キヤ知ルベキノミ然レドモ白木屋洋服店ガ販賣スル羅紗及ビ毛布ハ全部英國ヨリ輸着シ居ルヲ以テ些ノ動搖ヲ感ゼズ亦一錢ノ値上ゲノ必要ヲ認メズ益々安價ニ良品ヲ提供シ平素ノ御恩報謝ヲ此秋ニ充分奉仕スル事ヲ喜ビ且ツ大ニ得意トシ自慢スル處ニ有之候

スコッチ 冬服地 一ヤール付 金三圓 金五圓
メルトン 冬服地 オーバコート地 一ヤール付 金五圓 金六圓 金七圓 金十圓
不變色 紺サアジ 合冬服地 極厚服地 一ヤール付 金六圓 金七圓 金八圓 金十六圓
禮服地 一ヤール付 金拾圓 金拾三圓
縞ヅボン地 一ヤール付 金七圓
學生服地紺ヘル 一ヤール付 金三圓 金六圓
白毛布純毛 一等 拾二圓 二等 拾圓
寢室用同 三等 八圓
旅行用純ラクダ 一等廿五圓 二等廿四圓
縞毛布 三等廿三圓
小包料 一枚ニ付 滿洲 朝鮮 內地
毛糸 編物用 一ポンド 二圓五十錢 百廿匁
英國織物直輸入 品質自慢 安賣道樂
大連大山通り 白木屋洋服店
電話代表番號五一七五番 振替口座(大連)五四〇番
電信宛名 大連白木屋洋服店御中 電報宛名(ダイレン・シロキヤ)

拔群!

味も 香も 色も 醉心地も

純良銘酒 澤之鶴

…仁川本町四丁目 ● 河野本店…

中風病 半身不隨 手足シビレ 脚氣 骨病 等にて永年難儀の方も忽ち特効ある家傳秘藥あり困難者は申込あれ速に知らす

兵庫縣明石郡玉津 普光山本坊

油斷大敵 セメン菓子

岩崎大海堂

各地の藥店にあり

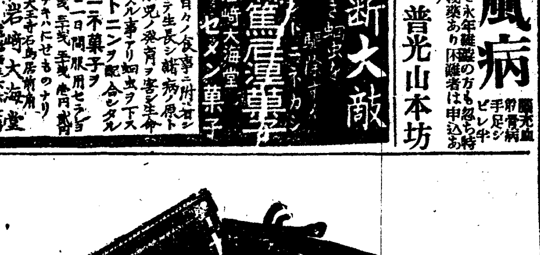

各種獵銃及獵具類

(カタログ呈送)

鷄林商事株式會社銃砲部

平壤大和町七番地 電話長一八番

朝鮮信託株式會社

營業科目 信託金 證券信託 動產不動產ノ信託 代理事務 貸付 保證 其他一般信託業

營業案內進呈

京城明治町一丁目 電話一五九九番 仁川本町 電話一二二番

資本金參千萬圓

株式會社 朝鮮殖產銀行 京城府南大門通二丁目

年賦又は定期償還の方法に依る勸業資金貸出の外一般銀行業務並貯蓄預金業務を取扱申候

頭取 有賀光豐

支店及派出所

殖產積金 右の外內地、朝鮮各地に取引先有之候 積金を造るには當行の「殖產積金」に御加入なさい。毎月怠りなく一年も御掛續けになれば御便利な貯金の御勵行も致します

ヴイタミン ABG含有 ウイタシユム

醫學博士 岡崎庄一郎先生創案 人體營養の素

百瓦入二圓五十錢 半瓦入五圓

釜山辨天町 藤田藥鋪 電話長一八番

驚クベキ特效藥 酸素丸

腎臟病、心臟病、神經衰弱、ヒステリー、子宮病、血の道、月經不調、糖尿病、卵巢の病、丸の病、慢性痳病、慢性消渴、尿道狹窄、月經時の疼痛、下腹部の硬塊、常習的頭痛、肩の凝り、眩暈又は便秘、產後の諸病、貧血、衰弱、腰痛、淫萎、不姙症、胃又は腹の病、バセードー氏病

價格 七日分一圓、十五日分二圓、卅二日分四圓

代金引替ヘ御斷リ致シマス

酸素丸本舖 南滿洲本溪 中西亮 振替大連三四三五番

內科 小兒科 中島病院

京城府明治町二丁目(本町明治屋橫より入る)

院主 中島貞信

入院隨意 (普通病室 隔離病室) 電話本局三七八番

醇良清酒 品質本位

平壤 松岡酒造場

滿洲救濟資金融通繼續

美濃部鮮銀總裁の談

政府は曩に滿洲財界救濟の爲に朝鮮銀行並に東洋拓殖會社を通して大藏省預金部資金八百萬圓を貸出すと決定し既にその中約四百萬圓を等分して兩者に貸下げたとは既報の如くであるが今回の震災により更に緊急施設として災害地復興の爲の興銀や勸銀を經て預金部資金の貸出を挽給することになりたるを以て滿洲救濟資金の殘額貸出はこの場合或は中止になるかも知れぬとの意見が大藏省方面に於て有力であるがこれに關し美濃部朝鮮銀行總裁は次の如く語つた

滿洲財界救濟に就てはこの度の震災により或は打切りになるのではないかと謂ふ向があるか知らんが當行では最早この點に關し當局と充分打ち合せした結果預金部からの貸出期日はこの震災の爲に或は多少遲延するかも知れぬが此災害の爲に打ち切つて終ふやうなことは決してしないといふ確乎たる聲明を得て居り朝鮮東拓もその心算で責任され當行でも亦左樣心得て着々貸付契約をした結果目下の處では預金部からの融通額四百萬圓の上に當行自身に於て更に八百萬圓を追加へたる合計一千二百萬圓の殆ど全額の貸付約定を既に取極めた次第である而して預金部からの融通が遲れた場合には當行に於て一時これを立替て置くことにする筈である

京城市況の消長

京城驛集散貨物より見たる

京城に於ける貨物集散の狀況は一方鐵道便により仁川を經由する貨物の關係があるので京城驛の發着噸數のみによつて斷定する譯には行かぬが今回鐵道の統計に基き大正元年以降の貨物發着數を見ると次の如き趨勢を示してゐる

	發送	到著
大正元年度	三五、四〇〇噸	二三五、四三〇噸
二年度	三六、一〇〇	一六六、一三六
三年度	三六、一四〇	一九三、六七五
四年度	四一、四〇〇	一四六、四八一
五年度	四一、四〇〇	一四七、四八〇
六年度	八六、〇〇〇	一七七、八六五
七年度	八二、四〇〇	一四六、七二一
八年度	一四四、七〇〇	三〇三、四四八
九年度	一一〇、三〇〇	一八一、五六八
十年度	一二一、六〇〇	二三三、一二一
十一年度	八八、八九一	二三三、〇九〇

即ち六年頃迄は人口增加に伴ひ發送貨物も順調な增加を示したが八年は好況來で發著貨物は約二倍の激增を呈した、到著數の增加は主として內地方面より移入增加に依るものであり發送數の增加は好況に伴ふ地方購買力の增加に依るものであらう、併し九年以降は反動期に入ると共に發著共に漸減の傾向を示してゐる、尙今年一月以降の趨勢を見るに四五月頃は輸出遲りに地方筋の小康が見え稍增加を示したが其後金融梗塞に因る商品界の不況は漸次濃厚を加ふると共に地方筋の買氣は依然減退傾向を辿つてゐる、一月以降の發著數は次の通りである(單位噸)

	發送	到著
大正十二年一月	四、三八五	一八、二三七
二月	四、五二〇	一五、六二七
三月	六、一三八	一八、〇五六
四月	六、九九七	一八、七三〇
五月	五、八八二	二一、二二五
六月	五、七九〇	二四、二二六
七月	五、〇四一	二二、九六
八月	五、二七七	二一、六八六
九月	六、四九八	一八、三九二

京城金融

預金增貸出減

京城組合銀行十月上半期狀況に依れば預金合計七千九百四十九萬一千五百五十八圓貸出合計八千八百四十一萬七千五百二十九圓にして之れを九月末現在狀況に比すれば預金に於て八十萬六千百二十五圓の增加なるが貸出に於ては八十八萬九千三百六十圓の減退を示して居る即ち左の如し

▲預金

種別	十月十五日現在	九月末比較增減
定期預金	二七、八〇〇、五九八	二三七、二七二減
當座預金	一〇、〇四一、八九八減	四二一、〇九〇減
特別當座	一〇、四九〇、〇九〇增	三〇九、六九〇增
諸預金	一六、九三二、〇一〇增	一、一五四、七六七增
合計	七九、四九一、五五八	八〇六、一二五增

▲貸出

種別	十月十五日現在	九月末比較增減
貸付金	四四、二九三、九三三	五五、五三三增
當座貸越	一一、八八〇、〇〇〇增	三五二、八一八增
割引手形	二五、一八五、一四三減	一、二九三、三六〇減
荷爲替手形	二、〇〇六、九六〇減	六八、九六〇增
有價證券	一、四八〇、六五五減	二五四、〇五〇減
合計	八八、四一七、五二九	八八九、三六〇減

預ケ金高 一、三三七、五〇〇減 五一〇、八三〇
金銀有高 三、七三七、九三九減 三〇四、八〇九

即ち預金中增加せるは諸預金の百十五萬四千七百六十七圓と特別當座預金の三十萬九千六百九十圓で減退せるは定期預金の二十三萬七千二百七十二圓當座預金の四十二萬一千九十圓である即ち比較的恒久性を帶べる預金は減少して一時的の預金が增加して居る又貸出の部になつて增加せるは貸出金五萬五千五百三十三圓當座貸越の三十五萬二千八百十八圓荷爲替手形六萬八千九百六十圓で減少せるは割引手形の百二十九萬三千三百六十圓で商工資金に對する銀行方面の貸出態度の警戒態度が窺はれる而も今試みに大正三年以降既往十ケ年間に於ける十五日現在の預金貸出を比較して見ると左の如くにして時に一起一伏の差ありと雖も大體に於て膨張的趨勢を示して居る(一千圓單位)

	預金	貸出
三年十月上半	二〇、九六五	二六、〇七三
四年同	一八、六八一	二八、四三三
五年同	二五、一〇一	三二、四三三
六年同	二八、〇二一	三九、〇五四
七年同	四四、八〇〇	四四、八〇〇
八年同	六〇、三三一	八四、九五〇
九年同	五七、七〇〇	七一、七九五
十年同	六八、九六九	六一、八五六
十一年同	七〇、一五三	六九、六三五
十二年同	七九、四九一	八八、四一七

商品貸出激減

九月末現在京城市中銀行の商品擔保貸出は朝鮮商品四十五萬三千六百八十圓輸移入品二十八萬一千五百二十一圓合計七十三萬六千一圓にして之を八月末現在貸出額に比すれば實に六十三萬七千八百二十五圓の一大激減を示して居る、之れは震災に依る金融梗塞と爲替取組の制限に基因すること勿論なるも一面に於ては年中商取引最閑散期なるにも依るらしい

▲朝鮮商品

品名	倉荷證券擔保	現物擔保貸出
玄米	一七、三七五	四〇、一六〇
白米	一二、二〇〇	二一、七〇九
大豆	七五二	八〇、五六七
雜穀	二、〇八〇	二三、四一六
麻布	—	一六
葉煙草	—	—
釀造酒	—	六、四〇〇
韓紙	三、五〇〇	五〇、二三九
朝鮮紙	—	一、五〇〇
木材	六一、八二〇	九、一〇〇
麥	一、八〇〇	二、一〇〇
綿布	七、三〇〇	一三、八四〇
其他	四六、二〇〇	五八、九七〇
計	一四三、〇二七	三一〇、六五三

▲輸移入品

品名	倉荷證券擔保	現物擔保貸出
粟	—	—
砂糖	—	三九四
絹糸	八六	六九五
絹布類	—	一、九〇〇
綿布類	一〇、〇〇〇	六五、一二
金巾	六〇〇	三三三、一二三
其他	六八、二三四	八五、一〇一
計	三九、三〇四	二四二、二一七
合計	一九六、三七八	五五二、一〇九
前月比較	一〇三、二一四	一〇八、三一
增減	減五四、三七〇	減二〇、〇七一

商議聯合會

全鮮商業會議所臨時聯合會は既報の如く二十三日より三日間開催し第一日は朝鮮經濟財政自立に關する協議を爲し他の二日間は總督府及朝鮮殖銀、東拓側と之が實行方法を懇談すると

仁川米豆取引所仲買人 仁川海岸町三丁目
㋑ 今村覺次郎
電話長 三七番 三六七番 三六八番

東拓支店長披露

東拓新任支店長堀謙、前支店長錦衣一來兩氏は更任披露の爲二十日午後六時より朝鮮ホテルに官民多數を招待する由

雜記帳

▲商議聯合會では今度朝鮮經濟の自立方法を研究する爲め總督府及び鮮銀、殖銀、東拓各當局と懇談を行ふさうだが時節柄注目を惹き局ある會合として一般の注目を惹いてゐる▲この會合の結果朝鮮經濟の前途に新しい光明を發見することが出來たら自立問題も解決することゝなり朝鮮經濟の爲に資する所多大であらう▲實際今日に於ける內地の狀勢から見ると新銀士に對する起債及放資は前途幾多の困難が伴ふらしい▲斯いふ意味から殖銀の資金問題にも種々の憶測が下されたやうだが同行の貸出しに就ては産業公共を問はず既定の方針を變更せず着々進出する考へだと有賀頭取は言明してゐる

國債氣配强硬

【大阪特電】國債初立會頭强の氣配を受け休會中の內氣配は尙買氣強く氣丈の贈へであつた(甲)八十五圓、(特)八十七圓一、二十錢(雜一)八十三圓三十錢(雜二)八十二圓七、八十錢(一回)七十五圓五十錢(二回)七十五圓六十錢

仁取決算

仁川米豆取引所では十八日同所樓上に於て定時株主總會を開き上期利益處分其他を附議するさうだが株主配當は年三割であると

金二十五萬三千六百十一圓七十九錢 九月期純益金
金六千一百六十八圓六十一錢 前期繰越金
合計二十五萬九千七百八十圓四十錢

之を處分すること左の如し

金一萬三千圓 別途積立金
金一萬二千五百圓 役員賞與金
▲二十二萬五千圓 株主配當金年參割(舊株一株に付七圓五十錢新株一株に付一圓八十七錢五厘)
金八千七百八十圓四十錢 後期繰越金

株式 (十八日)

▲前場閑散

一昨後場大阪散裡に保合を告げた氣先の今朝大阪大新六十六圓九十錢の小弛みを入れて人氣揚らず折柄の祭典人氣と後場の休會を控へて總見送りの狀態となり利喰ひも手詰めも殆ど行はることなく只京取が僅り物準に小緒つたのと仁新が市川筋の買進みに小高かつた外何れも鈍況を呈し全く不氣乘閑散の裡に大新は六十七圓ドタの安値ありしも七圓三十錢と打止め安取は十三圓九十錢と小弛み仁取は出來ず仁新は二十九圓九十錢滿取は十四圓十錢と鼎騰京取は當先共二十七圓九十錢と小締り底堅き成行を示し大閑散裡に大引

長期 ▲京取當五十錢高、先四十錢高▲鮮新當十八圓五十錢▲動信當五圓三十錢

短期 大新三十錢安▲仁新八十錢高 ▲滿取十四圓十錢▲安取二十錢安▲仁取は出來ず

後場は京城神社祭典に付臨時休會

保合持續か

休日前から今朝にかけての商狀は賣買共に警戒の狀態があり相場は全く保合ひの狀態をするに至つた頃日來の市況は大新高を標準とせる買氣に警戒筋に見送られた京取も賴保乍ら鼎騰を告げ延いて仁取新京取等も幾分の引締りを呈するに至つたのであるが併し大新京取を始め軟派崩れ退きの一面買方は利喰に汲々たる有樣で只京取に對する吉見筋の買物が多少の注意を惹いたに過ぎないかゝる情勢は共機會に於て一と反動あるか若しくは其動機を逸すれ保げ合となるのではなからうかと觀測せられたのであるが既に其動機を逸し相場は保合を呈するに至つた上は四圍の情勢から見て保合範圍の商狀を續り返するより外なく而して後更に買方の策動となるべき順序であらうとの强硬說が有力を占めて居るが何分双方警戒嚴なる折柄賣り人氣も相當緩和されて居るが唯一の目標たる大新が一寸頭打の商狀を呈して居る爲めに買氣も自然減殺さるゝ結果となり一方軟派は相變らず高値狙ひの姿であり現在買玉を維持する者の中にも高値は賣り退かんとの振合さへ看取されるので警るから大阪に變化のない限り此邊保合の商狀を繰り返すものと觀察されて居る

旗賣り警戒か

京取株は大阪の一と息に伴れて軟調を呈するに至つたが而かも警戒人氣は相當に濃厚で聖に軟調を滯びて居ると云ふに過ぎない今朝は一部の小口買物に賣物薄のまゝ四五十錢方の引締りを告げたが右は大阪の情勢行悩へ嫌嫌となれると共に株不足に依る旗賣筋の警戒見送りに因る結果と見られて居た

仁新買はる

一部の買進みから

仁新株は今朝市川筋より二百八十枚の買進みがあり結局二十九圓九十錢と八十錢方の鼎騰を告げた右は市川筋を根據とせる仁川筋の有力者が過般來大新株を買進みつゝありたる折柄還回の鼎騰を機會に大半利喰を濟し更に內地の情勢が此邊一と反動の商狀を呈したので大新買から仁新買に轉じたものだらうとの觀測が行はれて居り相場は不氣乘の裡にも尙底堅い振合が窺はれた

逆日步の諸株

今十八日前場現在で仁新代引八十枚安取は代引百枚で何れも本日步に復し仁取は不足五十枚で逆日步五十錢、滿取は不足百三十枚で逆日步十錢、大新は千百八十枚で逆日步五十五錢

東株棒値確定

棒値協定中であつた東株清算會合玉整理問題は十五日特別委員會で愈々決定の運びとなり十六日其棒値を發表した而して今十八日の組合總會に報告さるゝ筈である

銘柄	解合値段
東株	一〇七、〇〇
同新	七七、五〇
郵船	九三、五〇
同新	三一、〇〇
商船	四一、〇〇
鐘紡	二八八、五〇
同新	二六〇、五〇
東紡	一一五、〇〇
日糖	九九、〇〇
滿鐵	一〇五、〇〇
同新	三三、五〇

證券金融組合

の設立と短期の擴張

證券金融組合の設立計畫に因り京取市場も幾分の刺戟を受け多少振興の實を擧げ得るに至るべき事は勿論の事であるが市場に於ては右振興策の外に現在の短期取引を擴張して長期取引株式中投機性を多く含んだもの二三を上場を計畫し既に調査完了の上釘本社長の手許に廻つて居り且つ釘本社長も京取以外の株式を短期に上場することに就ては異存なき意嚮であるが諸株の內短期に廻して果して人氣を呼ぶものがあらうか所詮は朝紡拓新中鐵新の如き狀態に陷るのは知れ切つた事であるとの意見が多く爲めに短期上場株の擴張は行悩への狀態となつて居る然るに過般の役會に於て決定せる證券金融組合が愈々設立さるゝ事になれば之れに京取の精算機關は移さるゝ事になるであらうから京取株の短期上場は可能性を滯びて來る譯で此あると市人の注意を惹きつゝある

算定

仁取無し、仁新三十圓滿取十四圓、安取十四圓、大新六十七圓

日步

仁取逆五十錢、仁新十錢、拓新十錢、滿取逆十錢、安取五錢大新逆五十五錢

現株中値出來値 (十八日)

銘柄		前場當限	前場先限	後場當限	後場先限
京取	寄	二七・五〇	…	…	…
	引	二七・九〇	二七・九〇	…	…
仁取	寄	…	…	…	…
	引	九三・〇〇	…	…	…
同新	寄	…	…	…	…
	引	三五・〇〇	…	…	…
鮮銀	寄	…	…	…	…
	引	一〇八・五〇	…	…	…
同新	引	三四・〇〇	…	…	…
殖銀	引	四三・五〇	…	…	…
同新	引	一〇・七〇	…	…	…
實銀	引	一一・四〇	…	…	…
商銀	引	四四・〇〇	…	…	…
同新	引	二九・〇〇	…	…	…
漢銀	引	二七・一〇	…	…	…
同新	引	八・四〇	…	…	…
韓銀	引	一一・三〇	…	…	…
東拓	引	四六・〇〇	…	…	…
同新	引	三・五〇	…	…	…
鮮土	引	三五・九〇	…	…	…
朝紡	引	…	…	…	…
滿毛	引	五〇・〇〇	…	…	…
京電	引	…	…	…	…
同新	引	…	…	…	…
電興	引	二・七〇	…	…	…
釜產	引	一九・〇〇	…	…	…
朝郵	引	三〇・五〇	…	…	…
鴨門	引	…	…	…	…
京南	引	八・五〇	…	…	…
金剛	引	一三・〇〇	…	…	…
滿鐵	引	一〇三・〇〇	…	…	…
同新	引	三三・〇〇	…	…	…
東亞	引	九・〇〇	…	…	…
同新	引	一・七〇	…	…	…
勸信	引	…	五・二〇	…	…
朝信	引	五・二〇	…	…	…
安信	寄	六・四〇	…	…	…
滿取	引	…	…	…	…
奉信	引	…	…	…	…
安取	引	…	…	…	…
大新	引	…	…	…	…

短期取引

銘柄		寄付	大引	高値	安値
大新	前	六七・三〇	六七・三〇	六七・三〇	六七・〇〇
	後	…	…	…	…
仁取	前	…	…	…	…
	後	…	…	…	…
同新	前	二九・五〇	二九・九〇	…	…
	後	…	…	…	…
朝紡	前	…	…	…	…
拓新	前	…	…	…	…
滿取	前	一四・一〇	…	…	…
安取	前	一四・〇〇	一三・九〇	…	…

大阪短期取引

○十八日前場	寄付	大引
大新	六六・九〇	六七・三〇
鐘新	二五三・八〇	二五五・五〇
天取	…	…

○十八日後場	寄付	大引
大新	六七・四〇	六七・〇〇
鐘新	二五五・六〇	二五五・六〇
天取	…	…

安東株式

○十六日後場	寄付	大引
安取 當	一四・一〇	一四・一〇
安取 先	…	一四・二〇

○十八日前場	寄付	大引
安取 當	一三・九〇	一四・〇〇
安取 先	一四・一〇	…

鎭平銀

	當限	先限
○十六日後場寄付	一・二二八	一・二三八
大引	一・二二八	一・二三七
○十八日前場寄付	一・二三一	一・二三八
大引	一・二三〇	一・二二九

大阪長期取引

銘柄	十八日前場寄付	十六日後場大引
大株	八八・〇〇	八八・四〇
同新	六六・九〇	六七・四〇
郵船	八四・二〇	八六・一〇
同新	三一・六〇	三一・四〇
商船	四〇・五〇	四五・〇〇
同新	一二・六〇	一二・六〇
鐘紡	二八四・〇〇	二八五・〇〇
同新	二五六・〇〇	二五五・八〇
東紡	一〇〇・三〇	一〇九・九〇
日糖	九一・三〇	九一・九〇

銘柄	十八日前場大引	十八日後場寄付
大株	八八・四〇	八八・三〇
同新	六七・四〇	六七・二〇
郵船	八四・〇〇	八四・五〇
同新	三五・一〇	三五・二〇
商船	四四・九〇	四四・九〇
同新	…	…
鐘紡	二八五・四〇	二八五・四〇
同新	二五七・三〇	二五七・三〇
東紡	一一〇・〇〇	一一二・五〇
日糖	九一・六〇	九一・九〇

諸株喰合內容

十八日前場現在

▲大新取組高三、二四〇不足一、一八〇 賣り方有田一六〇、白井二三〇、洪柱三九〇、洪爾一〇〇、川崎二〇〇、中村三〇〇、白樂二四〇、関四四〇、橋下一〇〇、市川一四〇 買方洪柱一〇〇、吉見二一〇、定岡九〇、中五九〇、伊一、〇三〇、趙三五〇、田九〇

▲仁新取組高一、六三〇代引八〇 賣り方、有田三一〇、白井二三〇、吉見二四〇、中村二八〇、金秀二五〇 買方、田中六〇、南三二〇、市川六七〇

出來高

長期七百枚累計二十八萬四千九百七十一枚▲短期千三百三十枚累計二十萬二千六百八十枚

米況 (十八日)

仁川期米

前場押目買

休日前阪地の氣丈移りに二十二圓〇九錢と跳返して打止めたる職先今朝は大阪寄二十八圓十九錢より二圓三十一錢の移りに當出來ず中二十三圓七十錢先二十二圓二十錢と十一丁高に寄付

▲第二節 當出來ず大阪跡四十八錢より九錢の移りに中七十九錢先二十九錢に始め三十錢と締り小口の手詰めに二十八錢と下還ひ小口賣方の煎れ買ひに三十七錢と跳返し四錢と引

▲第三節 當出來ず中八十五錢先三十三錢と始めしも大阪跡四十一錢の移りに中七十五錢先二十六錢と小口買方の手詰め急ぎに押して引

▲第四節 當出來ず先二十九錢より四錢と持合いに引

▲第五節 當出來ず中七十錢先十九錢より五錢と買物薄に乘じて盛り返し三錢と押目を狙へる折柄とて忽ち二十五錢と跳返じ一錢と手堅く引

▲第六節 當出來ず中六十九錢先二十一錢より三錢を持合ひに引

▲第七節 當中出來ず大阪止め四十二錢の移りに先二圓二十六錢と氣丈に大引した

	○十八日前場	十八日後場
寄付	二二・二〇	二二・三三
止値	二二・二六	二二・五〇
高値	二二・三七	二二・四七
安値	二二・一五	二二・三三
公定値 一節	二二・二〇	二二・三三
二節	二二・三〇	二二・三三
三節	二二・二五	二二・四八
四節	二二・二〇	二二・四九
五節	二二・二一	二二・四九
六節	二二・二一	二二・四六
七節	二二・二六	二二・四七

値段 入(當限 中限 先限) 二三・六五 二二・一三 / 取組高(當限 中限 先限) 七千七百石 三萬六千四百石 / 出來高 八萬七千七百石 / 累計 一〇〇五九〇〇石

仁川米豆取引所仲買人 豐仲買店 電話長 [illegible]

後場小高し

▲第一節 當出來ず大阪後寄二十七圓六十錢と十八丁高の移りに先二十二圓三十三錢と七丁高に寄付

▲第二節 當出來ず大阪跡七十錢の移りに中七十九錢より九十錢公定八十七錢先卅九錢に始め四十錢三十八錢と揉み押目待の買物に四十六錢と返し五錢引

▲第三節 當出來ず大阪七十七錢の移りに中九十錢より八十五錢引公定八十九錢先四十五錢より九錢

▲第四節 當出來ず中八十九錢より五十錢と締り四十八錢引

▲第五節 當出來中九十錢の寄止め先四十八錢より四錢と持合に引

▲第六節 當出來ず大阪止め八十六錢の移りに中八十五錢先四十七錢と手堅く大引

◉米界餘聞◉

政府の買上げ亦は鎌入不足主力筋の手揃い買ひなど相場は强材料に包圍されて居り依然頭痛八卷で唸つて居る▲其の頭痛八卷の處が無上に嬉しいと見へてマメラ連は相變らず兌々賣累ふて來る然し十八娘ぢやないが相場も出來秋前の賣り乾に惚れて賣つて來られる間が花かも知れない▲昨日の京城は副共開催中の例祭で市中は例年に勝る大賑いで震災以來久しく沈んで居た市中の人氣を引立てが仁川なんかは餘り遠慮し過ぎて居るのでいつ景氣が直る事やら盛張り見當がつかない▲見當がつかない位か京城の共進會へ來た地方の各團體が序でに仁川も見物しようと日々澤山な人が入込むが唯商業會議所の前に團體休憩所と云ふ札が出て居る丈で別に目を惹くやうな催し物一つない其れが爲めに折角來仁の方々へ不景氣極まる印象を當へて居る事は仁川將來の發展上大なる不得策だと云ふ向が多い

主力筋の對峙

今前場の手口を見るに買方主力の㊄㊇等は幾分手詰めを行ひ更に押目を買直さうといふ意嚮らしく又之に對抗せる賣方主力の㊆は御近吹直賣の方針を改めず其の賣玉は遂に二萬五千餘石に達して來たなど買方の態度に侮り難き處あるゝ半面には賣方も相當の確信を以つて乘り出して居る事が窺はれるが各店の倖合せば今前場を以つて下長に變じ來寄筋は依然賣旺盛の姿である

仁川米豆取引所仲買人 ㋒ 仲買店 電話 六五番 六三番

依然賣偏傾

震災の悲觀相場も既に賣盡し又た政府の買上げ相場も今や殆ど一巡の形にて目下の處正米の成行如何に待つの外はない然し相場の步調が强硬を持して居る割反撥力の鈍い處があるのは要するに上に暴利令や教發令の重石があつて買氣を阻害されて居る上に依然として財界悲觀の念がコビリ付て猶約的の後とても此の賣人氣が變じて買氣に逸る樣にならなければ全くの人氣轉換は望まれない樣である

仁川米豆取引所仲買人 仁川府海岸町三丁目 ○桑野仲買店 電話長三九番

鞘は當所から

阪地の形勢は確かに一變した樣な觀はあるが當所は買方の態度强硬と小口買方の手詰め急ぎ等で鞘り合仲力懸はす今朝は六百丁以上に鞘を擴大するに到つたが然し一方の買方としても主力筋は依然押目買いの態度を改めず六百丁以上の鞘は早晩何處かで賣方の鞘拾めを來すべしと云はれて居るが果してどうか過去の例に徵すれば賣方不利の地位に立てる事は云ふまでもなく若しも此の不自然なる鞘開きを持續するに於いては一人旅の出來ない當市場として早晩當所より或程度まで鞘を縮少して行く外なからうと見る向が多い

賣買差引殘

賣方		買方	
㋐	六一〇〇〇	丸張	三一〇〇〇
丸大	二二〇〇〇	㋕	二三〇〇〇
㊙	一六〇〇〇	金益	二一〇〇〇
㋑	七〇〇〇	丸タ	一四〇〇〇
㋧	二〇〇〇	㋢	三〇〇〇
㋖	一〇〇〇	㋑	三〇〇〇
		希	三〇〇〇
		川	三〇〇〇

京城穀物

正米現物

新穀期を控へた物も漸く一巡の姿となり茲新米の出廻りも今尚ほ捗々しからざる上に期米は買上待ちに强調持續の折柄にもあり旁手持筋は高値望みに賣急かず軟調續きの地場正米も今朝の氣配は二三十錢方持直し丸キ丸チ四等二十五圓三四十錢角チ五圓五十錢處を唱へ新米は廿七圓六十圓五十錢處の人氣で籾は新七錢古穀良都六錢八厘神力六錢五厘見當であるが白米の移出不振と地場賣行きの鈍調に精米筋も必需以外は進まざるより市況は閑散を示して居る

延

期米は實上げ發表以來强硬調を持し居れるも秋恰も新穀期丈けに氣迷ひ買躊躇の振合なるが下値の淋しき折柄無碍は突込めず茲相變らずの閑散にて今朝は期米高の二十一圓四十五錢より二十二錢と締り十二月中も五丁高の二十二圓丁度よりヂリヾヽ高の三十五錢に引

十一月末限 二二〇〇 一四五 一八 五二▲十二
五月中限 二二八 三

仁川正米

丸キ四等二十五圓三十錢同新米二十七圓二十六圓七十錢地廻支米二十三圓同新米二十六圓七十錢程六錢一厘より在來種七錢六厘見當なるが品薄の爲め取引閑散なり先物は十二月一杯勝手渡し丸キ四等二十二圓九十錢に取引行はれ祭日前より三十錢高の人氣である

釜山正米

期米高に加ふるに手持筋産地高を唱へたると精米筋の買進みあり六七十錢高の穀良都二十七圓二十錢、神力二十六圓七十錢處にて六百個出來新米穀良都三等二十九圓神力二十七圓十錢處にて九百七十個出來

十一月末限二十三圓六十四錢十二月中限二十三圓二十九錢より三十五錢出來高七千石大豆十三圓四十錢にて四百二十個出來した

大邱正米

現物二十六圓十一月末限二十一圓六十五錢より七十八錢十二月中限二十三圓七十錢より九十五錢出來高二萬八千石

群山正米

現物二十七圓八九十錢十月末限二十三圓六十錢十一月中限二十二圓八十五錢より三圓十一月末限二十二圓十錢より十八錢十二月中限二十二圓三十錢出來高五千石

仁川 ㊒ 鳥居仲買店 電話 六三八 六二八番

大阪期米

	○十八日前場	十八日後場
當 寄	三一・五九	三一・九〇
止 め	三一・八〇	三二・〇八
中 寄	二九・四〇	二九・八八
止 め	二九・七八	三〇・一四
先 寄	二八・一九	二八・六〇
止 め	二八・三一	二八・七〇
二節	二八・四八	二八・七八
三節	二八・四九	二八・八〇
四節	二八・四八	二八・七七
五節	二八・三九	二八・八六
六節	二八・四二	…
七節	二八・四四	…
八節	二八・四二	…
九節	…	…
十節	…	…

兵庫期米

	○十八日前場	十八日後場
寄付	二七・一三	二七・五八
止め	二七・四四	二七・八一

下關期米

	○十八日前場 寄付	止め	十八日後場 寄付	止め
當限	…	…	…	…
中限	…	…	…	…
先限	二六・三〇	二六・九〇	二六・二五	…

桑名期米

	○十八日前場	十八日後場
寄付	二七・七六	二八・五〇
止め	二八・五五	二八・三九

各地期米

○十六日後場止め

東京	……	大阪	二八・一四
兵庫	二七・一四	下關	二六・六五
桑名	二七・五九	名古屋	二七・四九
熊本	二六・四五	金澤	二六・三〇

大阪三品

○十八日	前場寄付	前場大引
十月限	三三五・一〇	三三五・一〇
十一月限	三三七・一〇	三三七・八〇
十二月限	三三八・一〇	三三七・六〇
一月限	三三九・六〇	三三八・六〇
二月限	三三八・四〇	三三八・四〇
三月限	三三九・九〇	三三八・三〇
四月限	三三九・六〇	三三七・六〇

○十六日	後場寄付	後場大引
十月限	三三三・一〇	三三三・六〇
十一月限	三三五・〇〇	三三六・〇〇
十二月限	三三五・九〇	三三六・一〇
一月限	三三七・九〇	三三七・八〇
二月限	三三八・三〇	三三七・九〇
三月限	三三八・〇〇	三三八・〇〇
四月限	三三七・九〇	三三七・九〇

公告

本年五月二十八日ノ朝鮮中央鐵道株式會社及兩江拓林鐵道株式會社ノ各株主總會ニ於テ合併シテ朝鮮中央鐵道株式會社ヲ存續シ兩江拓林鐵道株式會社ヲ解散シ且兩江拓林鐵道株式會社ノ株主ニ對シ朝鮮鐵道株式會社(朝鮮中央鐵道株式會社改稱)ノ拂込株式壹株ヲ交附スルコトヲ決議シ同二十九日ヲ以テ同八月三十一日迄ニ株券ヲ提供スヘキ旨及右期日迄ニ提供セサルトキハ株主タル權利ヲ喪失スル旨ヲ附記シテ一般株主ニ通知シタルニ左記株主ハ期日マテニ株券ヲ提供セサルニ付株主タル權利ヲ喪失シタリ

一〇〇株 自丙七六三七號至丙七七六四六號 東京府北豐島郡巢鴨町池袋四百六拾番地 高崎清吉

五〇株 自丙一一五八九號至丙一一六三八號 山口縣宇部市小串貳百五拾九番地 [illegible]

三五株 自丁八六號至丁一二〇號 [illegible]

二〇株 自丙四〇一九號 東京府豐多摩郡落合村下落合參百五拾五番地 山根正次

二〇株 自丙一一八四號 山口縣豐浦郡西市 [illegible]

一〇株 自丁九四八二號 東京市麴町區平河町五丁目四番地 畑治左衞門

一〇株 自丁一一六一號至丁一一七〇號 朝鮮慶尙南道咸陽郡咸陽面東部洞五百四拾四番地 久保元助

又左記株主ハ期日迄ニ株券ヲ提供シタレトモ併合ニ適セサルニ付株主タル權利ヲ喪失シタリ

一株 丁九五九號 朝鮮咸鏡北道城津郡城津面旭町貳百貳拾五番地 全元圭

右商法第二百二十五條第二項ニ依リ公告候也

大正十二年十月十九日
朝鮮京城府黃金町貳丁目百九拾五番地
朝鮮鐵道株式會社

手形貸付仲介
(自午前八時至午後四時)
京城ビルブローカー
齋藤ビルヂング二階八號 電話本局三三二二番

ロシアを解せんとせらるゝ御方は先づ當地へ御來遊願上候
哈爾賓 北滿ホテル
大食堂にて毎夜ロシア名物カバレー劇を開催致居候

發動機製造株式會社製
超ヂーゼル小型發動機
本機はマグネトを使はぬから故障は起きない
一馬力一時間の燃料代僅に三錢七厘……保證
から一年間の燃料節約だけで機械は只になる
一馬力半 三馬力 五馬力 八馬力
仁川府海岸町四番地 仁川造船鐵工所商業部 電話長二三八番 振替京城九七五九
出張所京城府黃金町日本生命ビルディング內 仁川造船鐵工所京城出張所

石川內科兒科醫院
平國府町 電話六六三番

作業服 堅牢 廉價 優美
店員モ職工モ農夫モ働クニハ此服ニ限リマス
カタログ進呈
京城南大門通 ユニオン商會 電話本局二五六二番 振替京城八六三九番

鞄は丸喜のカバン
革具品一式 製作卸 新調修繕 御需に應ず
合資會社 丸喜商會
京城本町二丁目 電話本局七五三 振替京城二七三〇番

エルネマン會社製
ミニアチュア クラップ
ツロペン クラップ
ペロ クラップ
ヘッツ 各種在庫
ゲルツ、イカ、コンテッサーネッテル、カードベレチン、オリオン、カールツアイス其他有名なる寫眞機及材料製造會社の製品を最も豐富に取揃へてゐます
目下上記の各社製品の內優秀なる品特價提供中のもの多數ありますから安價に御希望のカメラが御手に入るものと信じます。是非カメラ御望みの方は御照會の程御願ひ致します
(アクファ)ロールフヰルム フヰルムパック 普通、整色乾板 現像藥品 閃光粉 寫眞機械各材料
直輸入出商 奉天浪速通六 木村洋行 電話三四五番 振替大連一三五四番
小賣部 岡田本店 支店 大連、哈爾賓

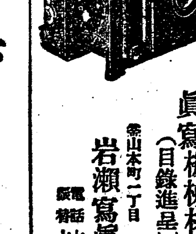

眞寫機械材料 (目錄進呈)
京城本町一丁目 岩瀨寫眞機店 電話七八五番 振替七五五番

魚釣具 投網
カスミ網
投網四分目二番半岩一メ匁一張拾四圓
同五分目二番半岩一メ匁一張拾五圓
前金送料五十錢代金引換九拾錢
鳥用霞網 捕鳥用カスミ網
高六尺三尺二間 捕用市三圓五拾錢
前金送料負擔 代金引換貳拾八錢
京城永樂町二丁目
チエロ化粧料卸直門 卸商 吉備商會
卸小賣共御申越次第定價表進呈
電話本局三二一四番 振替京城四八番

仁川本町一丁目 朝鮮銀行仁川支店 電話(一一二番)
仁川本町四丁目 朝鮮殖產銀行仁川支店 電話(六二九〇番)
仁川本町二丁目 百三十銀行仁川支店 電話(五〇八番)
仁川本町二丁目 十八銀行仁川支店 電話(九一八番)
仁川本町三丁目 朝鮮商業銀行仁川支店 電話(四九八番)
仁川海岸町 朝鮮實業銀行仁川支店 電話(三二番)

差出しは 切手別納制度

…が全市猛火に襲はれたのを見て…しく計畫を立て午後一時帳簿下十四…しも夜に入るや…を擧げて隨ぎ…つたものでその當時は未だ…十五日より一般に賣り出す由この切手は發送したると…料金の同じものは五十通以上を差出す時此の制度の利用が出來ると等

持たす 閣議で決定

…し…や…の處置を…實施しオートバイに乘る者や…林の…廳…內…者等に適用

野外劇 菊五郎主催

…めての野外劇を公開する事とな…市…劇場の田村氏と相計つた…結果…しかし…一座には…右衞門…男女…川…する…[illegible]

通俗太閤記

松林伯知講演　加藤由太郎速記

二百七十回

藤吉郎は喜んで此の起請文を信長公に御覧に入れる『信長 然らば兵を繰出せ』とありまして六月十二日に出陣の觸れを出し給ふ、十八日には美濃勢を三萬有餘の大軍を率ゐて御發になり、江北家伊奈太村に本陣を備へて御近侍を連れて物見を掛け、横山の城の要害を見る此山は左のみ高くはないけれどもなかく嚴重の様子であるから、これへ降參をいたしたる堀次郎、樋口三郎兵衛、鵜尾右近等を差添へにして水野日向守、丹羽五郎左衛門此の二手に三千人の同勢を從いて、あは好くば横山の城を乗ッ取らうといふので押へとして他は皆小谷表に對して操出す、先陣には坂井右近、森三左衛門、二陣には柴田勝家、佐々内藏之助、第三陣には市橋九郎右衛門、佐藤六右衛門、塚本小大膳、不破河内守、茂兵庫守、第四番は佐久間右衛門尉、蜂谷兵庫守、梁田出羽守、第五番は織田信長公御旗本弓鐵砲隊にして旗馬印を立て今庄の邊まで繰出す、然るに小谷の城からは一人も出ない大軍を潜めて淺井親子は討つて出ませぬ、信長公は城の様子を窺つて居るが城内寂寞として何等の音もない、夫も其筈でございます、淺井長政は城内に老臣を集めて打つて出で一ト戰ひに及んで織田の勢に一ト泡吹かして呉れんとは思ひますけれども、如何にせん豫て約束せし處の朝倉左衛門義景が兵を引いて出張しない、過日朝倉義景の危きを助け信長を死地に陥らしめたる思ひがありますから、今に至つて義景が出て來ないと云ふのは何たることであらうと心配をして居る、老臣達は『必ず唯今打つて出でられまするな、義景公の御出張に相成つてよりお戰を遊ばしますやうに、無謀の戰争を遊ばしては今回は取返しが付きませぬ』と止めて居るから長政も如何とも致し方がない、櫓に上つて信長の大軍の模様を見て居ります、然るに織田公に於ては小谷の城の正面雲雀山へ佐藤六左衛門、坂井右近、齋藤信吾、市橋九郎右衛門、塚本小大膳、不破河内守、丸茂兵庫守等八千餘人の人數を以て上らしめ、また小谷の西の方には柴田勝家、佐々内藏之助、前田又左衛門、林甚左衛門等の人數を備へしめ、また小谷の東の方に當つては森三左衛門、織富平左衛門、梁田出羽守、木下藤吉郎等の人數を以て事も嚴重に相固めた、信長公は虎御前山に備へを立つた佐久間、蜂谷、阪井等の同勢を以て小谷の城下に亂入をさして、町家に亂暴をなせば必ず長政が討つて出るであらう、長政が出たらばこれを三方から挾み打つて挫いて呉れやうといふ考へ、『ソレ小谷の城下に亂入をせよ』と云ふ命令の下から二千餘人の同勢が町家に放火するやら家を毀すやら大變な騒ぎ、町民は老幼男女泣き叫び、今まで静けき小谷の城下は忽ち修羅の巷と化した、小谷城下が修羅の巷と化して人民が右往左往に逃げ惑ふを見て淺井長政は實に殘念に心得て、臣下を集め

長『さて一同、予は今信長の様子を見るに城下に兵を放ちて亂暴をいたして居るがこの小谷の城を攻める様子は更にない、城内から打つて出でなば取巻いて挾撃ちしやうといふ了簡と相見える、然れども今日打つて出でずんば信長は必ず此御前山を引揚げるであらうと存ずる、彼が引返して行く處を追撃大戰を大將として人數六百人弓鐵砲を持つて打掛かれ、彼は必ず味方の人數を小勢と侮つて取つて返すならん、彼引返す間に淺井源太郎は一千の人數を以て信長に喰付き戰をする、多分信長の殿は森か柴田が勤めるであらう、其時手段を以て左右から鐵砲を打込み敵の大軍の殿を破れば必ず追崩し得ることは必定なり。

江戸趣味 蒲焼 川長

齒科專門　京城本町二ノ三（山本旅館前）　廣瀬齒科醫院　院長 齒科醫學士 廣瀬文質

高級京染（見本鑑賞染價至廉）　みのや呉服京染店　京城本町四 電話本局一四六二番

松（應用の實意匠登録中）名菓 不老まんぢう 一個五錢　明治町木村屋（電本二八七〇）

寫眞　京城旭町一丁目　河原寫眞館　電本局二九八一地

X光線の治病効果

Xが光線器械も無く眼にも見ない患部とは病巣へ適當に潜入せしむると忽ち其獨特の作用を起して色々の病菌や病的細胞等を破壊して治病上偉効を表して來ます然し若し其源の波長が病巣の深さに相當せぬ場合にはX線は病巣以外に吸収されて全く無効と成るものですから技術の熟練に依て始めて偉効が表はれるので有ます

◇最も良い適應症は

るいれき。わきが。瘰癧。炎。腹膜炎。にきび。水蟲。頑固な皮膚病。痔瘻。肉腫。癌等ですから是等に困つて居る方は我社の物理療法へ來られん事をお勸め致します

京城日報社代理部内　電話光化門四〇〇・六三二

將棋新手合（四）

於平壌櫻町いろは亭 蒋呂木七段歡迎會

▲七段 蒋呂木光治（東京）
香落△五段 池田 卯八（平壌）

圖は前號指了迄の局面

△持駒 池田氏 角桂歩歩

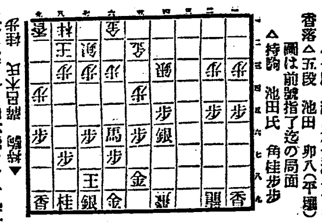

先手 蒋呂木氏　後手▼

▲九五歩 △六八金ヨル ▲四六飛ナル △九五歩（チ） ▲一九龍 △九四歩 ▲九二歩 △九三桂（リ） ▲八四香 △八一桂ナル ▲同銀 △七五歩 ▲六四歩 △七六桂 ▲六五銀 △同馬（ヌ） ▲四三歩（以下次號）

蒋呂木七段講評

△（チ）九五歩と端よりの仕懸け時宜に適したる良手なり

△（リ）九三桂と打込たるは敵陣を亂さん含みにてよろし

△（ヌ）同馬は強くして面白し

十月二十日（舊暦九月十一日）

▲四緑 ▲舊暦辰巳 ▲土曜 ▲丙寅 ▲先勝 ▲定 ▲胃宿

▲四緑 ▲大望を企てまじき日自重して常の事に從ふて利坤と北が吉

▼五黄 △勞して益少き日他人の世話事は失敗に終る北と艮と西が吉

▼六白 ▲肉身の間柄にも爭ひを生じ易い控目が安全南と艮と西が吉

▼七赤 △外に出ると動もすれば損する日居宅内は利南と東と西が吉

▼八白 ▲足下の見えぬ事がある約束事は見合するが宜い東と西が吉

▼九紫 ▲日頃の願ひ事は大抵成就する日大に進んで吉内と子が吉

▼一白 △勇氣に充ち瑞氣堂に滿つる日すべて大吉待人來る西と内が吉

▼二黒 ▲邪道に踏み入り易く油斷のならぬ日大取引見合せ北と南が吉

▼三碧 ▲景氣づく日月上の引立を受けて出世の端緒を得坤と北が吉

百圓進呈

淋病黴毒三種は治療難しく梅毒第三期は難治とし膿尿等上品有効と確定し 歐米醫科大學 帝國醫科大學 病院等にて實驗證明せる高貴薬なる事を保證す若前述の證言に違へる事を發見せる時は分析料百圓進呈す　凡あらゆる治療をなすも効なき患者は一度來試あれ

りん病は毒

請合藥　[illegible]

關西發賣元　大阪市南區三休橋北詰　有田ドラッグ　電話船場二六一四番 二三四四番

關東發賣元　東京日本橋區通四丁目　有田ドラッグ　電話本局三三八四番 一〇七七番

請合藥に付き他の藥店に販賣を許さず

有田ドラッグ朝鮮及支那滿洲專賣所所在地

◎朝鮮　京城南大門外　同黄金町電車通　同鍾路四　龍山漢江通　木浦榮町　鎭南浦三和町　咸興本町二　太田春日町一　全州高砂町　釜山辨天町　元山本町二　仁川宮町二　馬山都町一　羅南生駒町　新義州常盤町　群山東榮町　平壌郵便本局前　大邱弓町　晋州大安洞　甘浦港　慶南統營面　光州本町　兼二浦本町

◎滿州　安東縣四番通　大連岩代町　沙河口京町　奉天松島町　四平街北四條路　撫順高砂町　長春東一條通　哈爾賓傅家甸

◎支那　營口永世街　北京前門外　上海瑪禮遜路　廣東大平路　漢口日本租界　天津北旭街　青島新市場通　濟南普利門外

にせドラッグより有田ドラッグにて御買求め下さい

腸疾患の治療及豫防劑

ビオフェルミン

ビオフェルミンはメチニコフ氏の乳酸菌と腸内澱粉消化作用を有する糖化菌とを豐富に含有す。而してこの糖化菌の存在は澱粉食に富める本邦人の腸疾患の治療並に其豫防劑として大なる意義と効果を有す。

適應症　急性及慢性腸加答兒。鼓腸。常習便秘。消化不良。小兒綠便。慢性腎炎。糖尿病並に腸の保護。健康の増進等

粉末及錠劑あり

說明書郵呈

發賣元　大阪市東區道修町　武田長兵衛商店

製造元　神戸市二番町　株式會社 神戸衛生實驗所

188. A

勿驚　タッタ五分間に忽ち頭痛を治し腦を爽快にす、只一回の頓服にて夢の醒たる如し

清腦新劑

チエヤー

（本劑適應症）
▲偏頭痛 ▲習慣性頭痛 ▲神經性頭痛 ▲逆上頭痛 ▲神經衰弱性頭痛 ▲ヒステリー性頭痛 ▲貧血性頭痛 ▲感冒性頭痛 ▲醉酊後の頭痛 ▲子宮病性頭痛

本劑は

▲腦病者 ▲神經衰弱者 ▲ヒステリー病者 ▲子宮病者 ▲常習便秘家等は日常懐中用意せらるべし

▲汽車汽船に乘る時 ▲人込の場所 ▲宴會の席等に臨む時は必ず本劑を用意携帶せらるべし

本舗　大連市伊勢町　藥種貿易商　合資會社 松内楠陽堂

特約店　京城本町　木村藥店

到る處の藥舗にあり

內科 小兒科 外科 花柳病科　仁川宮町　×光線電氣治療　松本醫院

朝鮮郵船定期　朝鮮郵船株式會社　光化門［illegible］

○釜山支店 佐藤［illegible］　●元山支店［illegible］　●仁川出張所 海岸町　●京城代理店 黄金町［illegible］

釜山丸 十月二十三日 大阪行　會寧丸 十月十八日 下關行　[illegible]

○元山代理店 吉田［illegible］　[illegible]

○釜山代理店 大池［illegible］　[illegible]

○木浦代理店 [illegible]　[illegible]

○仁川取扱店 堀［illegible］　[illegible]

大阪商船出帆

仁川出帆　大阪行（群山木浦經由）　天智丸　大智丸　宮島丸　大信丸　南浦安東縣行　東昇丸　第七原田丸　[illegible]

元山出帆　城津清津行　新高丸 十月十四日 午後五時出帆　釜山、門司、宇品、神戸、大阪行　台北丸 十月八日 午後四時出帆

大連出帆　上海福州基隆高雄行　（但し○印は青島寄港）　湖北丸 十月十二日午前　盛京丸 十月廿一日午後二時出帆

內地各港出帆主要航路　●歐洲行毎月十三回 ●南米行一年　同●濠洲行毎月一回 ●北米行毎月一回　同●孟買行毎月二回 ●南洋行同一回　×印一等客御斷 △印船客御斷

大阪商船株式會社仁川支店 電話 [illegible]

切符發賣取扱所　內國通運會社支店 電話七〇　京城 京城通り龍旅館 電話二一六　仁川 仁川本町 堀田組 電話二八　事務仲大 仁川港町 [illegible]

三菱商事 仁川出入

長浦丸 十月廿三日　三瓶山丸　長浦丸 十月廿四日　大黑山丸　鎭南浦行 道頭神行　[illegible]

三菱商事株式會社船舶部　仁川代理店　浦崎商店回漕店　仁川本町四丁目 電話長五〇番 [illegible]

[illegible] 勸業共進會 [illegible] 本會の出品は其出品人數 [illegible] 二十四名出品點數一萬八千八百二 [illegible] の高栽を擧たり 惟ふに本會は朝鮮に於ける創始の企劃にして其の出品の [illegible] 製品 [illegible] く其の發達の形跡歴然として之を [illegible] 一場の裡に窺ふことを得べく又以て [illegible] 須を要するもの多し又面 [illegible] るもの多く將來朝鮮の副業發展 [illegible] 祝辭 [illegible] 知らさるなり [illegible] 方法によりて利用厚生の途を [illegible] 美濃部 [illegible] 今此の共進會の示す所に依り朝鮮 [illegible] に其の全力を盡すの時に方り [illegible]